



ปีการศึกษา 2553
Prince of Songkla University, Pattani Campus

สารสนเทศ

กองแผนงานวิทยาเขตปัตตานี

กรกฎาคม 2554

มหาวิทยาลัยสงขลานครินทร์ วิทยาเขตปัตตานี



สารสนเทศ

มหาวิทยาลัยสงขลานครินทร์ วิทยาเขตปัตตานี
ปีการศึกษา 2553

กองแผนงานวิทยาเขตปัตตานี
สำนักงานอธิการบดี วิทยาเขตปัตตานี
กรกฎาคม 2554

คำนำ

สารสนเทศ มหาวิทยาลัยสงขลานครินทร์ วิทยาเขตปัตตานี ประจำปี 2553 เป็นเอกสารที่
กองแผนงานวิทยาเขตปัตตานี ได้จัดทำขึ้นอย่างต่อเนื่อง มีวัตถุประสงค์เพื่อเป็นข้อมูลพื้นฐานในการ
วางแผนและบริหารจัดการศึกษา รวมทั้งการบริหารและดำเนินงานด้านต่าง ๆ ของวิทยาเขตปัตตานี
และเพื่อการค้นคว้าของนักศึกษา บุคลากร และผู้สนใจทั่วไป สารสำคัญประกอบด้วยข้อมูลพื้นฐาน
ได้แก่ ข้อมูลหลักสูตรการศึกษา นักศึกษา บุคลากร งบประมาณ อาคารสถานที่ และโครงการวิจัย

กองแผนงานวิทยาเขตปัตตานี หวังเป็นอย่างยิ่งว่าเอกสารสารสนเทศฉบับนี้ จะเป็นประโยชน์
ต่อหน่วยงานและผู้ที่เกี่ยวข้อง หากมีข้อเสนอแนะโปรดแจ้งกองแผนงานวิทยาเขตปัตตานี เพื่อการพัฒนา
และปรับปรุงให้สมบูรณ์ยิ่งขึ้นต่อไป

กองแผนงานวิทยาเขตปัตตานี
กรกฎาคม 2554

สารบัญ

	หน้า
บทสรุปสำหรับผู้บริหาร	1
บทนำ	3
แผนผังผู้บริหารมหาวิทยาลัยสงขลานครินทร์ วิทยาเขตปัตตานี	5
การแบ่งส่วนราชการมหาวิทยาลัยสงขลานครินทร์ วิทยาเขตปัตตานี	6
ตารางสรุปสถิติการศึกษา ปีการศึกษา 2553	7
ผลการวิเคราะห์	8
1. หลักสูตรการศึกษา	8
2. นักศึกษา	12
● นักศึกษาใหม่	12
● นักศึกษาทั้งหมด	14
● ผู้สำเร็จการศึกษา	16
● นักเรียนโรงเรียนสาธิต	18
3. บุคลากร	20
4. งบประมาณ	24
● งบประมาณแผ่นดิน	25
● งบประมาณเงินรายได้	28
5. อาคารสถานที่	31
6. โครงการวิจัย	33
ภาคผนวก	34

สารบัญตาราง

		หน้า
ตาราง 1	จำนวนหลักสูตรและสาขาวิชาที่เปิดสอน ปีการศึกษา 2553	8
ตาราง 2	จำนวนนักศึกษาใหม่ ปีการศึกษา 2553 จำแนกตามระดับการศึกษา	12
ตาราง 3	นักศึกษาใหม่ ระดับปริญญาตรี ปีการศึกษา 2553 จำแนกตามประเภทการสอบเข้า	12
ตาราง 4	จำนวนนักศึกษาทั้งหมด ปีการศึกษา 2553 จำแนกตามระดับการศึกษา	14
ตาราง 5	จำนวนนักศึกษาทั้งหมด ปีการศึกษา 2553 จำแนกตามระดับการศึกษาและเพศ	15
ตาราง 6	จำนวนผู้สำเร็จการศึกษา ปีการศึกษา 2552 จำแนกตามคณะ/วิทยาลัยและระดับการศึกษา	16
ตาราง 7	จำนวนผู้สำเร็จการศึกษาและมีสิทธิ์เข้ารับปริญญา ปีการศึกษา 2552 จำแนกตามคณะ/วิทยาลัยและระดับการศึกษา	17
ตาราง 8	จำนวนห้องเรียนและนักเรียน โรงเรียนสาธิต มหาวิทยาลัยสงขลานครินทร์ วิทยาเขตปัตตานี ปีการศึกษา 2553	18
ตาราง 9	จำนวนห้องเรียนและนักเรียน โรงเรียนอนุบาลสาธิต มหาวิทยาลัยสงขลานครินทร์ วิทยาเขตปัตตานี ปีการศึกษา 2553	19
ตาราง 10	จำนวนบุคลากรวิทยาเขตปัตตานี ปีงบประมาณ พ.ศ. 2553 จำแนกตามคณะ/หน่วยงานและสายงาน	20
ตาราง 11	จำนวนบุคลากรสายวิชาการ ปีงบประมาณ พ.ศ. 2553 จำแนกตามคณะ/วิทยาลัยและตำแหน่งทางวิชาการ	21
ตาราง 12	จำนวนบุคลากรสายวิชาการ ปีงบประมาณ พ.ศ. 2553 จำแนกตามคณะ/วิทยาลัยและวุฒิการศึกษา	22
ตาราง 13	จำนวนบุคลากรสายสนับสนุนวิชาการ ปีงบประมาณ พ.ศ. 2553 จำแนกตามคณะ/วิทยาลัยและวุฒิการศึกษา	23
ตาราง 14	เปรียบเทียบงบประมาณแผ่นดินและงบประมาณเงินรายได้ที่ได้รับจัดสรร ปีงบประมาณ พ.ศ. 2552-2553 จำแนกตามประเภทรายจ่าย	24
ตาราง 15	งบประมาณแผ่นดินและงบประมาณเงินรายได้ที่ได้รับจัดสรร ปีงบประมาณ พ.ศ. 2553 จำแนกตามประเภทรายจ่าย	24
ตาราง 16	เปรียบเทียบรายรับงบประมาณแผ่นดิน ปีงบประมาณ พ.ศ. 2552-2553 จำแนกตามประเภทรายจ่าย	25
ตาราง 17	รายรับงบประมาณแผ่นดิน ปีงบประมาณ พ.ศ. 2553 จำแนกตามประเภทรายจ่าย	25
ตาราง 18	รายรับงบประมาณแผ่นดิน ปีงบประมาณ พ.ศ. 2553 จำแนกตามคณะ/หน่วยงาน	26
ตาราง 19	รายจ่ายจริงงบประมาณแผ่นดิน ปีงบประมาณ พ.ศ. 2553 จำแนกตามประเภทรายจ่าย	27
ตาราง 20	รายจ่ายจริงงบประมาณแผ่นดิน ปีงบประมาณ พ.ศ. 2553 จำแนกตามคณะ/หน่วยงาน	27

สารบัญตาราง (ต่อ)

		หน้า
ตาราง 21	เปรียบเทียบรายรับงบประมาณเงินรายได้ ปีงบประมาณ พ.ศ. 2552-2553 จำแนกตามประเภทรายจ่าย	28
ตาราง 22	รายรับงบประมาณเงินรายได้ ปีงบประมาณ พ.ศ. 2553 จำแนกตามประเภทรายจ่าย	28
ตาราง 23	รายรับงบประมาณเงินรายได้ ปีงบประมาณ พ.ศ. 2553 จำแนกตามคณะ/หน่วยงาน	29
ตาราง 24	รายจ่ายจริงงบประมาณเงินรายได้ ปีงบประมาณ พ.ศ. 2553 จำแนกตามประเภทรายจ่าย	30
ตาราง 25	รายจ่ายจริงงบประมาณเงินรายได้ ปีงบประมาณ พ.ศ. 2553 จำแนกตามคณะ/หน่วยงาน	30
ตาราง 26	ข้อมูลอาคารที่ทำการ อาคารเรียน อาคารปฏิบัติการ และอื่นๆ ภายในมหาวิทยาลัยสงขลานครินทร์ วิทยาเขตปัตตานี	32
ตาราง 27	โครงการก่อสร้างอาคาร ภายในมหาวิทยาลัยสงขลานครินทร์ วิทยาเขตปัตตานี ช่วงปีงบประมาณ พ.ศ. 2550-2553	32
ตาราง 28	จำนวนโครงการวิจัย ประจำปีงบประมาณ พ.ศ. 2552-2553 จำแนกตามคณะ/หน่วยงาน แหล่งทุน และงบประมาณที่ได้รับ	33
ตาราง 29	จำนวนหลักสูตรและสาขาวิชาที่เปิดสอน ปีการศึกษา 2553	35
ตาราง 30	รายละเอียดของหลักสูตรและสาขาวิชาที่เปิดสอน ปีการศึกษา 2553	36
ตาราง 31	จำนวนนักศึกษาใหม่ มหาวิทยาลัยสงขลานครินทร์ วิทยาเขตปัตตานี ปีการศึกษา 2553 จำแนกตามคณะและระดับการศึกษา	43
ตาราง 32	จำนวนนักศึกษาใหม่ มหาวิทยาลัยสงขลานครินทร์ วิทยาเขตปัตตานี ปีการศึกษา 2553 จำแนกตามระดับการศึกษา คณะ/หน่วยงาน และเพศ	44
ตาราง 33	จำนวนนักศึกษาใหม่ มหาวิทยาลัยสงขลานครินทร์ วิทยาเขตปัตตานี ปีการศึกษา 2553 จำแนกตามระดับการศึกษา คณะ/หน่วยงาน และศาสนา	45
ตาราง 34	จำนวนนักศึกษาใหม่ มหาวิทยาลัยสงขลานครินทร์ วิทยาเขตปัตตานี ปีการศึกษา 2553 จำแนกตามระดับการศึกษาและภูมิภาค (ภูมิภาค)	46
ตาราง 35	จำนวนนักศึกษาใหม่ มหาวิทยาลัยสงขลานครินทร์ วิทยาเขตปัตตานี ปีการศึกษา 2553 จำแนกตามระดับการศึกษาและภูมิภาค (5 จังหวัดชายแดนภาคใต้)	47
ตาราง 36	จำนวนนักศึกษาใหม่ มหาวิทยาลัยสงขลานครินทร์ วิทยาเขตปัตตานี ปีการศึกษา 2553 จำแนกตามระดับการศึกษาและประเภทการสอบเข้า	48
ตาราง 37	จำนวนนักศึกษาทุกชั้นปี มหาวิทยาลัยสงขลานครินทร์ วิทยาเขตปัตตานี ปีการศึกษา 2553 จำแนกตามคณะ/วิทยาลัยและระดับการศึกษา	49

สารบัญตาราง (ต่อ)

		หน้า
ตาราง 38	จำนวนนักศึกษาทุกชั้นปี มหาวิทยาลัยสงขลานครินทร์ วิทยาเขตปัตตานี ปีการศึกษา 2553 จำแนกตามระดับการศึกษา คณะ/วิทยาลัย และเพศ	50
ตาราง 39	จำนวนนักศึกษาทุกชั้นปี มหาวิทยาลัยสงขลานครินทร์ วิทยาเขตปัตตานี ปีการศึกษา 2553 จำแนกตามระดับการศึกษาและเพศ	51
ตาราง 40	จำนวนนักศึกษาทุกชั้นปี มหาวิทยาลัยสงขลานครินทร์ วิทยาเขตปัตตานี ปีการศึกษา 2553 จำแนกตามระดับการศึกษา คณะ/วิทยาลัย และศาสนา	52
ตาราง 41	จำนวนผู้สำเร็จการศึกษา มหาวิทยาลัยสงขลานครินทร์ วิทยาเขตปัตตานี ปีการศึกษา 2552 จำแนกตามคณะและระดับการศึกษา	53
ตาราง 42	จำนวนผู้สำเร็จการศึกษาและมีสิทธิเข้ารับปริญญาบัตร มหาวิทยาลัยสงขลานครินทร์ วิทยาเขตปัตตานี ปีการศึกษา 2552 จำแนกตามคณะและระดับการศึกษา	54
ตาราง 43	จำนวนนักเรียนและจำนวนห้องเรียน โรงเรียนสาธิต มหาวิทยาลัยสงขลานครินทร์ วิทยาเขตปัตตานี ปีการศึกษา 2553 จำแนกตามระดับชั้น	55
ตาราง 44	จำนวนนักเรียนและจำนวนห้องเรียน โรงเรียนอนุบาลสาธิต มหาวิทยาลัยสงขลานครินทร์ วิทยาเขตปัตตานี ปีการศึกษา 2553	56
ตาราง 45	จำนวนบุคลากร มหาวิทยาลัยสงขลานครินทร์ วิทยาเขตปัตตานี ปีงบประมาณ พ.ศ. 2553 จำแนกตามคณะ/หน่วยงานและประเภทบุคลากร	57
ตาราง 46	จำนวนบุคลากร มหาวิทยาลัยสงขลานครินทร์ วิทยาเขตปัตตานี ปีงบประมาณ พ.ศ. 2553 จำแนกตามคณะ/หน่วยงานและสายงาน	58
ตาราง 47	จำนวนข้าราชการสาย ก มหาวิทยาลัยสงขลานครินทร์ วิทยาเขตปัตตานี ปีงบประมาณ พ.ศ. 2553 จำแนกตามตำแหน่งทางวิชาการ คณะ และภาควิชา	59
ตาราง 48	จำนวนข้าราชการสาย ก มหาวิทยาลัยสงขลานครินทร์ วิทยาเขตปัตตานี ปีงบประมาณ พ.ศ. 2553 จำแนกตามวุฒิการศึกษา คณะ และภาควิชา	60
ตาราง 49	จำนวนข้าราชการสาย ข มหาวิทยาลัยสงขลานครินทร์ วิทยาเขตปัตตานี ปีงบประมาณ พ.ศ. 2553 จำแนกตามวุฒิการศึกษาและคณะ/หน่วยงาน	61
ตาราง 50	จำนวนข้าราชการสาย ค มหาวิทยาลัยสงขลานครินทร์ วิทยาเขตปัตตานี ปีงบประมาณ พ.ศ. 2553 จำแนกตามวุฒิการศึกษาและคณะ/หน่วยงาน	62
ตาราง 51	จำนวนพนักงานมหาวิทยาลัยสายวิชาการ มหาวิทยาลัยสงขลานครินทร์ วิทยาเขตปัตตานี ปีงบประมาณ พ.ศ. 2553 จำแนกตามวุฒิการศึกษา คณะ และภาควิชา	63
ตาราง 52	จำนวนพนักงานมหาวิทยาลัยสายสนับสนุน มหาวิทยาลัยสงขลานครินทร์ วิทยาเขตปัตตานี ปีงบประมาณ พ.ศ. 2553 จำแนกตามวุฒิการศึกษา คณะ/หน่วยงาน และภาควิชา	64
ตาราง 53	เปรียบเทียบงบประมาณทั้งหมด ประจำปีงบประมาณ พ.ศ. 2552-2553 จำแนกตามประเภทรายจ่าย	65

สารบัญตาราง (ต่อ)

		หน้า
ตาราง 54	เปรียบเทียบงบประมาณแผ่นดินและงบประมาณเงินรายได้ ประจำปีงบประมาณ พ.ศ. 2552-2553 จำแนกตามประเภทรายจ่าย	66
ตาราง 55	รายรับงบประมาณแผ่นดิน ประจำปีงบประมาณ พ.ศ. 2553 จำแนกตามคณะ/หน่วยงานและประเภทรายจ่าย	67
ตาราง 56	รายจ่ายจริงงบประมาณแผ่นดิน ปีงบประมาณ พ.ศ.2553 จำแนกตามคณะ/หน่วยงานและหมวดรายจ่าย	68
ตาราง 57	รายรับงบประมาณเงินรายได้ ประจำปีงบประมาณ พ.ศ. 2553 จำแนกตามคณะ/หน่วยงานและประเภทรายจ่าย	69
ตาราง 58	รายจ่ายจริงงบประมาณเงินรายได้ ปีงบประมาณ พ.ศ. 2553 จำแนกตามคณะ/หน่วยงานและหมวดรายจ่าย	70
ตาราง 59	รายรับงบประมาณแผ่นดินและงบประมาณเงินรายได้ ประจำปีงบประมาณ พ.ศ. 2553 จำแนกตามคณะ/หน่วยงานและประเภทรายจ่าย	71
ตาราง 60	รายจ่ายจริงงบประมาณแผ่นดินและเงินรายได้ ปีงบประมาณ พ.ศ. 2553 จำแนกตามคณะ/หน่วยงานและหมวดรายจ่าย	72
ตาราง 61	ข้อมูลอาคารสำนักงาน อาคารเรียน อาคารปฏิบัติการ และอื่น ๆ มหาวิทยาลัยสงขลานครินทร์ วิทยาเขตปัตตานี จำแนกตามคณะ/หน่วยงาน	73
ตาราง 62	จำนวนที่พักอาศัยสำหรับอาจารย์และบุคลากร มหาวิทยาลัยสงขลานครินทร์ วิทยาเขตปัตตานี	77
ตาราง 63	จำนวนที่พักอาศัยสำหรับนักศึกษา มหาวิทยาลัยสงขลานครินทร์ วิทยาเขตปัตตานี	79
ตาราง 64	ข้อมูลอาคารที่เกิดขึ้นในช่วงปีงบประมาณ พ.ศ.2548-2553 มหาวิทยาลัยสงขลานครินทร์ วิทยาเขตปัตตานี	80
ตาราง 65	จำนวนโครงการวิจัย ประจำปีงบประมาณ พ.ศ. 2552-2553 จำแนกตามแหล่งทุนและงบประมาณที่ได้รับ	81
ตาราง 66	รายละเอียดโครงการวิจัยที่ได้รับการสนับสนุนจากงบประมาณแผ่นดิน ปีงบประมาณ พ.ศ. 2552-2553	82
ตาราง 67	รายละเอียดโครงการวิจัยที่ได้รับการสนับสนุนจากกองทุนวิจัย งบประมาณเงินรายได้ ปีงบประมาณ พ.ศ. 2552-2553	84
ตาราง 68	รายละเอียดโครงการวิจัยที่ได้รับการสนับสนุนงบประมาณจากหน่วยงานภายนอก ปีงบประมาณ พ.ศ. 2552-2553	90

สารบัญแผนภูมิ

		หน้า
แผนภูมิ 1	จำนวนนักศึกษาใหม่ ปีการศึกษา 2553 จำแนกตามคณะ/วิทยาลัย	13
แผนภูมิ 2	นักศึกษาใหม่ ปีการศึกษา 2553 จำแนกตามเพศ	13
แผนภูมิ 3	นักศึกษาใหม่ ปีการศึกษา 2553 จำแนกตามศาสนา	13
แผนภูมิ 4	นักศึกษาใหม่ ปีการศึกษา 2553 จำแนกตามภูมิลำเนา (ภูมิภาค)	13
แผนภูมิ 5	นักศึกษาใหม่ ปีการศึกษา 2553 จำแนกตามภูมิลำเนา (5 จังหวัดชายแดนภาคใต้)	13
แผนภูมิ 6	จำนวนนักศึกษาทั้งหมด ปีการศึกษา 2553 จำแนกตามคณะ/วิทยาลัย	14
แผนภูมิ 7	จำนวนนักศึกษาทั้งหมด ปีการศึกษา 2553 จำแนกตามคณะ/วิทยาลัยและเพศ	15
แผนภูมิ 8	ร้อยละของนักศึกษาทั้งหมด ปีการศึกษา 2553 จำแนกตามศาสนา	15
แผนภูมิ 9	ร้อยละของผู้สำเร็จการศึกษา ปีการศึกษา 2552 จำแนกตามระดับการศึกษา	16
แผนภูมิ 10	ร้อยละของผู้สำเร็จการศึกษาและมีสิทธิ์เข้ารับปริญญา ปีการศึกษา 2552 จำแนกตามระดับการศึกษา	17
แผนภูมิ 11	จำนวนบุคลากรวิทยาเขตปัตตานี ปีงบประมาณ 2553 จำแนกตามสายงาน	20
แผนภูมิ 12	ร้อยละของบุคลากรสายวิชาการ ปีงบประมาณ 2553 จำแนกตามคณะ/วิทยาลัย และตำแหน่งทางวิชาการ	21
แผนภูมิ 13	ร้อยละของบุคลากรสายวิชาการ ปีงบประมาณ 2553 จำแนกตามคณะ/วิทยาลัย และวุฒิการศึกษา	22
แผนภูมิ 14	ร้อยละของบุคลากรสายสนับสนุนวิชาการ ปีงบประมาณ 2553 จำแนกตามคณะ/ หน่วยงานและวุฒิการศึกษา	23
แผนภูมิ 15	จำนวนพื้นที่มหาวิทยาลัยสงขลานครินทร์ วิทยาเขตปัตตานี จำแนกตามสถานที่ตั้ง	31

1. สถานศึกษา

ปีการศึกษา 2553 มหาวิทยาลัยสงขลานครินทร์ วิทยาเขตปัตตานี มีคณะ/หน่วยงานที่จัดการเรียนการสอน 8 คณะ 1 วิทยาลัย ประกอบด้วย คณะศึกษาศาสตร์ คณะมนุษยศาสตร์และสังคมศาสตร์ คณะวิทยาศาสตร์และเทคโนโลยี วิทยาลัยอิสลามศึกษา คณะวิทยาการสื่อสาร คณะศิลปกรรมศาสตร์ คณะรัฐศาสตร์ และโครงการจัดตั้งคณะพยาบาลศาสตร์ วิทยาเขตปัตตานี

มหาวิทยาลัย ฯ เป็นสถาบันการศึกษาระดับอุดมศึกษาที่เน้นใช้ระบบสารสนเทศในการจัดการจัดการศึกษา โดยมีการพัฒนาระบบสารสนเทศทั้งที่เป็นเทคโนโลยีสารสนเทศและข้อมูลสารสนเทศ

2. หลักสูตรและสาขาวิชาที่เปิดสอน

มหาวิทยาลัยสงขลานครินทร์ วิทยาเขตปัตตานี จัดการเรียนการสอน จำนวน 69 หลักสูตร 74 สาขาวิชา ดังนี้

ปริญญาตรี	51 หลักสูตร	56 สาขาวิชา (76%)
ประกาศนียบัตรบัณฑิต	1 หลักสูตร	1 สาขาวิชา (1%)
ปริญญาโท	13 หลักสูตร	13 สาขาวิชา (18%)
ปริญญาเอก	4 หลักสูตร	4 สาขาวิชา (5%)

3. นักศึกษา

3.1 นักศึกษาใหม่ ปีการศึกษา 2553 มีจำนวนทั้งสิ้น 2,461 คน ประกอบด้วย

ปริญญาตรี	จำนวน	2,073 คน (84%)
ประกาศนียบัตรบัณฑิต	จำนวน	159 คน (7%)
ปริญญาโท	จำนวน	200 คน (8%)
ปริญญาเอก	จำนวน	29 คน (1%)

3.2 นักศึกษาทั้งหมด ปีการศึกษา 2553 มีจำนวนทั้งสิ้น 8,923 คน ประกอบด้วย

ปริญญาตรี	จำนวน	8,039 คน (90%)
ประกาศนียบัตรบัณฑิต	จำนวน	234 คน (3%)
ปริญญาโท	จำนวน	556 คน (6%)
ปริญญาเอก	จำนวน	94 คน (1%)

3.3 ผู้สำเร็จการศึกษา ปีการศึกษา 2552 มีจำนวนทั้งสิ้น 1,582 คน ประกอบด้วย

ปริญญาตรี	จำนวน	1,412 คน (89%)
ปริญญาโท	จำนวน	154 คน (10%)
ปริญญาเอก	จำนวน	16 คน (1%)

4. บุคลากร

ปีงบประมาณ พ.ศ. 2553 มหาวิทยาลัยสงขลานครินทร์ วิทยาเขตปัตตานี มีบุคลากรทั้งสิ้น 1,277 คน จำแนกเป็นบุคลากรสายวิชาการ 480 คน (38%) แบ่งเป็นข้าราชการ 244 คน พนักงานมหาวิทยาลัย 236 คน บุคลากรสายสนับสนุนวิชาการ 337 คน (26%) แบ่งเป็นข้าราชการ 206 คน พนักงานมหาวิทยาลัย 131 คน ลูกจ้างประจำ 150 คน (12%) พนักงานราชการ 64 คน (5%) และพนักงานเงินรายได้ 246 คน (19%)

5. งบประมาณ

ปีงบประมาณ พ.ศ. 2553 มหาวิทยาลัยสงขลานครินทร์ วิทยาเขตปัตตานี ได้รับการจัดสรรงบประมาณทั้งสิ้น 763,363,551 บาท จำแนกเป็นงบประมาณแผ่นดิน จำนวน 611,530,051 บาท งบประมาณเงินรายได้จากสภามหาวิทยาลัยฯ จำนวน 151,833,500 บาท โดยมีสัดส่วนของงบประมาณแผ่นดินต่องบประมาณเงินรายได้ เท่ากับ 80:20

6. อาคารสถานที่

มหาวิทยาลัยสงขลานครินทร์ วิทยาเขตปัตตานี มีพื้นที่ประมาณ 1,400 ไร่ กระจายอยู่ใน 5 พื้นที่ของ 3 จังหวัดคือ ปัตตานี ยะลา และสงขลา ดังนี้

1. วิทยาเขตปัตตานี ตั้งอยู่ที่ ต.รูสะมิแล อ.เมือง จ.ปัตตานี มีพื้นที่ประมาณ 960 ไร่
2. สถานีบริการวิชาการชุมชน ตั้งอยู่ที่ ต.รูสะมิแล อ.เมือง จ.ปัตตานี มีพื้นที่ประมาณ 17 ไร่
3. สถานีบริการวิชาการชุมชน ตั้งอยู่ที่ ต.สะกอม อ.เทพา จ.สงขลา มีพื้นที่ประมาณ 5 ไร่
4. สถานีบริการวิชาการชุมชน ตั้งอยู่ที่ ต.คลองเปียง อ.จะนะ จ.สงขลา มีพื้นที่ประมาณ 24 ไร่
5. สถานีวิจัยและฝึกงานเทคโนโลยีการเกษตร ตั้งอยู่ที่ ต.รามัน อ.ท่าธง จ.สงขลา มีพื้นที่ประมาณ 400 ไร่

7. โครงการวิจัย

ในปีงบประมาณ พ.ศ. 2552-2553 มหาวิทยาลัยสงขลานครินทร์ วิทยาเขตปัตตานี ได้รับงบประมาณอุดหนุนการวิจัยทั้งสิ้น 189 โครงการ เป็นเงิน 69,366,929 บาท โดยได้รับเงินอุดหนุนจากงบประมาณแผ่นดิน 21 โครงการ เป็นเงิน 6,310,500 บาท งบประมาณเงินรายได้ 85 โครงการ เป็นเงิน 6,490,545 บาท และแหล่งทุนอื่น 83 โครงการ เป็นเงิน 56,565,884 บาท

=====

สารสนเทศ 2553

มหาวิทยาลัยสงขลานครินทร์ วิทยาเขตปัตตานี

บทนำ

มหาวิทยาลัย เป็นสถาบันการศึกษาระดับอุดมศึกษา ที่จะต้องมีการบริหารจัดการศึกษาให้มีประสิทธิภาพสูงสุด ในสภาวะการณ์ปัจจุบัน เทคโนโลยีสารสนเทศมีการพัฒนาไปอย่างรวดเร็ว ทำให้เกิดการแข่งขันทางด้านข้อมูลข่าวสารและระบบสารสนเทศจำนวนมาก อันจะส่งผลกระทบต่อให้สถาบันการศึกษาที่มีภาระหน้าที่ความรับผิดชอบในการจัดการศึกษา ต้องมีการพัฒนาระบบสารสนเทศ ทั้งที่เป็นเทคโนโลยีสารสนเทศ และข้อมูลสารสนเทศอย่างต่อเนื่อง

การจัดทำเอกสารสารสนเทศ จะทำให้ทราบถึงข้อมูลพื้นฐานที่สำคัญที่เกี่ยวข้องกับการบริหารมหาวิทยาลัยและใช้ประกอบการพิจารณาการตัดสินใจของผู้บริหาร และใช้เป็นแนวทางในการปรับปรุงการปฏิบัติงานของหน่วยงานต่าง ๆ ที่เกี่ยวข้องตลอดจนเป็นแหล่งข้อมูลพื้นฐานสำหรับศึกษาค้นคว้าและอ้างอิงได้

วัตถุประสงค์

เอกสารสารสนเทศ เป็นรายงานการศึกษาสถานภาพปัจจุบันเพื่อเป็นการประเมินผลการดำเนินงานในแต่ละปี โดยมีวัตถุประสงค์ ดังนี้

1. เพื่อเป็นข้อมูลพื้นฐานที่สำคัญที่เกี่ยวข้องในการวางแผนและการบริหารจัดการ
2. เพื่อศึกษาถึงทิศทางและแนวโน้มการเปลี่ยนแปลงทางการศึกษา
3. เป็นข้อมูลสำหรับคณะ/หน่วยงานที่เกี่ยวข้องทั้งภายในและภายนอกมหาวิทยาลัย

ขอบเขตการศึกษา

กองแผนงานวิทยาเขตปัตตานี รวบรวมข้อมูลพื้นฐานที่เกี่ยวข้องกับการจัดการศึกษา รวมทั้งวิเคราะห์และจัดทำเป็นเอกสารสารสนเทศ มหาวิทยาลัยสงขลานครินทร์ วิทยาเขตปัตตานี ในปีงบประมาณและปีการศึกษา 2553 โดยมีรายละเอียด ดังนี้

1. หลักสูตรการศึกษา เป็นข้อมูลหลักสูตร/สาขาวิชาที่มีนักศึกษาลงทะเบียนเรียน ปีการศึกษา 2553
2. นักศึกษา เป็นข้อมูลภาคการศึกษาที่ 1/2553
3. ผู้สำเร็จการศึกษา เป็นข้อมูลปีการศึกษา 2552
4. บุคลากร เป็นข้อมูลจากบัญชีถือจ่ายของกองการเจ้าหน้าที่ ณ วันที่ 30 ตุลาคม 2553
6. งบประมาณ ประจำปีงบประมาณ พ.ศ. 2553
7. อาคารสถานที่ เป็นข้อมูลปีงบประมาณ พ.ศ. 2553
8. ข้อมูลโครงการวิจัย ประจำปีงบประมาณ พ.ศ. 2552-2553

การแบ่งส่วนราชการ

มหาวิทยาลัยสงขลานครินทร์ วิทยาเขตปัตตานี มีการแบ่งส่วนราชการ ดังนี้

1. สำนักงานอธิการบดี วิทยาเขตปัตตานี เป็นหน่วยงานกลางในการบริหารจัดการทั่วไป
2. คณะ/วิทยาลัย เป็นหน่วยงานด้านวิชาการ รับผิดชอบด้านการจัดการเรียนการสอน
3. บัณฑิตวิทยาลัย วิทยาเขตปัตตานี เป็นหน่วยงานประสานงานในการดำเนินการด้าน การศึกษาระดับสูงกว่าปริญญาตรี
4. สถาบัน/สำนัก เป็นหน่วยงานที่สนับสนุนการวิจัย/การเรียนการสอน ส่งเสริมศิลปวัฒนธรรม และสนับสนุนงานบริการวิชาการด้านต่าง ๆ

ปีการศึกษา 2553 มหาวิทยาลัยสงขลานครินทร์ วิทยาเขตปัตตานี มีหน่วยงานทั้งหมด ดังนี้

1. สำนักงานอธิการบดี วิทยาเขตปัตตานี (สนอ.)
2. คณะศึกษาศาสตร์ (ศษ.)
3. คณะมนุษยศาสตร์และสังคมศาสตร์ (มส.)
4. คณะวิทยาศาสตร์และเทคโนโลยี (วทท.)
5. วิทยาลัยอิสลามศึกษา (วอศ.)
6. คณะวิทยาการสื่อสาร (วสส.)
7. คณะศิลปกรรมศาสตร์ (ศปก.)
8. คณะรัฐศาสตร์ (รศ.)
9. สำนักวิทยบริการ (วทก.)
10. สำนักส่งเสริมและการศึกษาต่อเนื่อง (สส.)
11. สถาบันวัฒนธรรมศึกษากัลยาณิวัฒนา (สถาบัน)
12. โครงการจัดตั้งสถาบันสมุทรรัฐเอเชียตะวันออกเฉียงใต้ศึกษา
13. หน่วยคอมพิวเตอร์ วิทยาเขตปัตตานี
14. บัณฑิตวิทยาลัย วิทยาเขตปัตตานี
15. โครงการจัดตั้งศูนย์พัฒนากีฬาและสุขภาพ
16. โครงการจัดตั้งคณะพยาบาลศาสตร์ วิทยาเขตปัตตานี (พบ.ปน.)

คณะ/หน่วยงานใหม่ตามแผนพัฒนามหาวิทยาลัยสงขลานครินทร์ วิทยาเขตปัตตานี

ปี พ.ศ. 2553-2555

ปีที่จัดตั้ง	คณะ/หน่วยงาน
พ.ศ. 2553	โครงการจัดตั้งคณะเภสัชศาสตร์ โครงการจัดตั้งคณะวิศวกรรมศาสตร์ โครงการจัดตั้งคณะเทคโนโลยีทรัพยากรและการจัดการอุตสาหกรรม
พ.ศ. 2555	โครงการจัดตั้งคณะวิทยาศาสตร์การอาหารและโภชนศาสตร์ โครงการจัดตั้งคณะสหเวชศาสตร์

การแบ่งส่วนราชการของมหาวิทยาลัยสงขลานครินทร์ วิทยาเขตปัตตานี

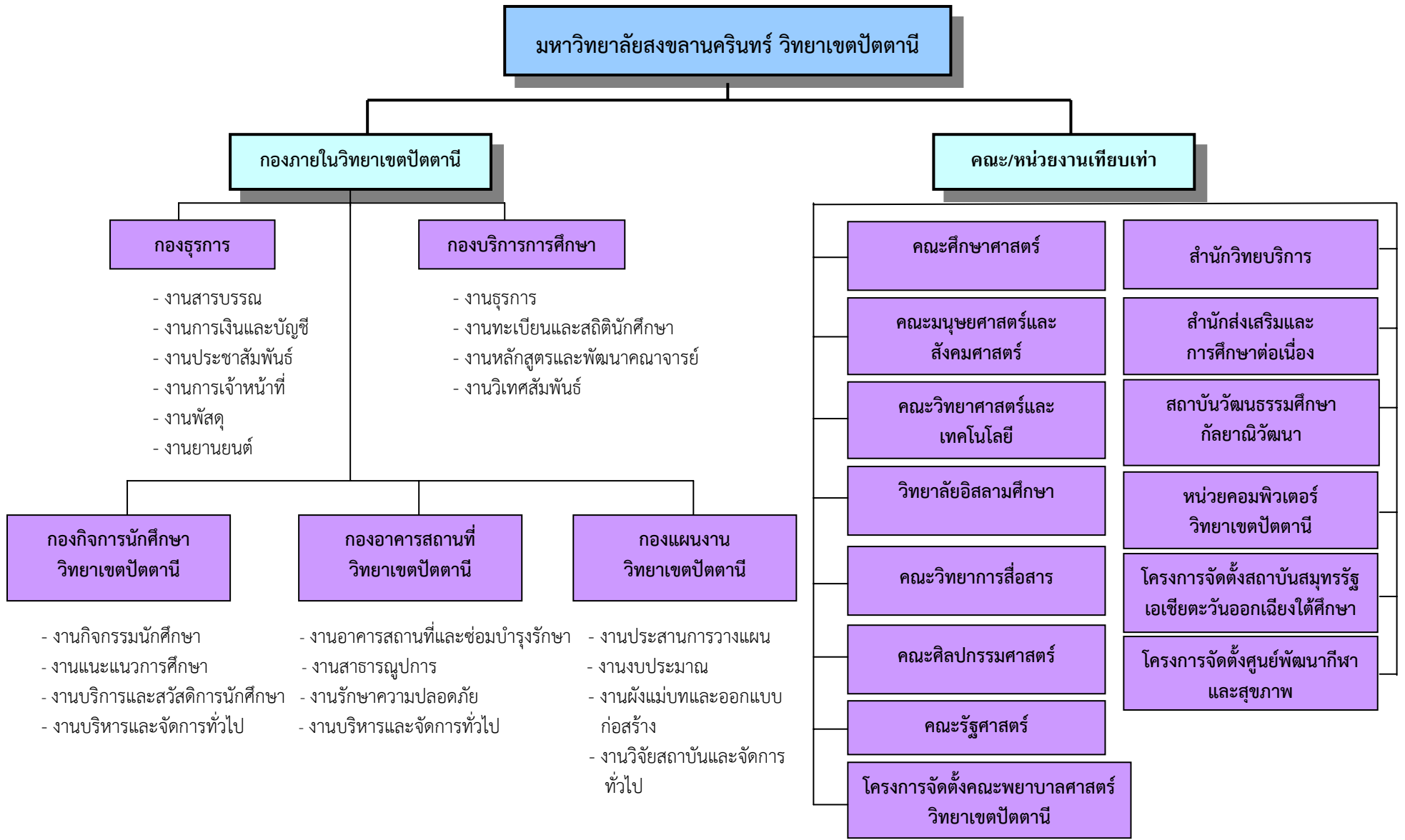

สารานุกรม 2553: 6

ตารางสรุปสถิติการศึกษา ปีการศึกษา 2553

รายการข้อมูล	รวมทั้งสิ้น	หน่วยงาน สนับสนุน	คณะ ศึกษาศาสตร์	คณะ มนุษยศาสตร์และ สังคมศาสตร์	คณะ วิทยาศาสตร์ และเทคโนโลยี	วิทยาลัย อิสลามศึกษา	คณะ วิทยาการ สื่อสาร	คณะ ศิลปกรรม ศาสตร์	คณะ รัฐศาสตร์	โครงการจัดตั้ง คณะพยาบาล ศาสตร์ฯ
1. นักศึกษาทั้งหมด	8,923		3154	2285	966	990	648	131	749	
2. นักศึกษาใหม่	2,461		875	679	309	276	139	45	138	
3. ผู้สำเร็จการศึกษา	1,582		645	401	189	108	146	21	72	
4. บุคลากร	1,277	491	242	169	208	56	47	28	31	5
4.1 สายวิชาการ	480		126	130	136	26	24	17	17	4
- ข้าราชการ	244		80	52	85	10	7	5	4	1
- พ.มหาวิทยาลัย	236		46	78	51	16	17	12	13	3
4.2 สายสนับสนุน	377	230	33	30	53	20	14	10	10	1
- ข้าราชการ	206	124	18	17	32	14		1		
- พ.มหาวิทยาลัย	131	70	7	7	15	3	10	9	9	1
- พ.ราชการ	64	36	8	6	6	3	4		1	
4.3 ลูกจ้างประจำ	150	144			6					
4.3 พ.เงินรายได้	246	117	83	9	13	10	9	1	4	
5. งบประมาณ (บาท)	763,363,551	354,751,800	111,107,400	65,004,600	150,556,451	22,481,700	18,747,100	8,009,200	32,705,300	
5.1 เงินแผ่นดิน	611,530,051	268,163,000	85,125,300	54,960,400	139,224,251	18,241,600	8,837,400	6,886,600	30,091,500	
5.1 เงินรายได้	151,833,500	86,588,800	25,982,100	10,044,200	11,332,200	4,240,100	9,909,700	1,122,600	2,613,800	
6. อาคารสถานที่ (อาคาร)	67	32	16	1	10	5	1	1	1	1
7. จำนวนโครงการวิจัย	189	43	32	36	71	1	18	10	10	
7.1 งบประมาณ	69,366,929	6,481,915	5,763,450	11,626,725	31,024,107	350,000	4,459,450	695,500	14,729,232	

สารสนเทศ ประจำปี 2553

ในปีการศึกษา/ปีงบประมาณ 2553 มหาวิทยาลัยสงขลานครินทร์ วิทยาเขตปัตตานี มีผลการดำเนินงานด้านการจัดการศึกษา ดังนี้

1. หลักสูตรการศึกษา

ปีการศึกษา 2553 มหาวิทยาลัยสงขลานครินทร์ วิทยาเขตปัตตานี มีการจัดการเรียนการสอนทั้งสิ้น 69 หลักสูตร 74 สาขาวิชา โดยแบ่งเป็นระดับ ดังนี้

ตาราง 1 จำนวนหลักสูตรและสาขาวิชาที่เปิดสอน ปีการศึกษา 2553

ระดับการศึกษา	หลักสูตร		สาขาวิชา	
	จำนวน	ร้อยละ	จำนวน	ร้อยละ
ปริญญาตรี	51	73.9	56	75.7
ประกาศนียบัตรบัณฑิต	1	1.4	1	1.4
ปริญญาโท	13	18.8	13	17.6
ปริญญาเอก	4	5.8	4	5.4
รวม	69	100.0	74	100.0

หลักสูตร สาขาวิชาที่วิทยาเขตปัตตานีจัดการเรียนการสอนในปีการศึกษา 2553 ทั้งหมด 4 ระดับ คือ ปริญญาตรี ประกาศนียบัตรบัณฑิต ปริญญาโท และปริญญาเอก มีรายละเอียดดังนี้

ระดับปริญญา/คณะ	หลักสูตร	สาขาวิชา
ปริญญาตรี คณะศึกษาศาสตร์	วิทยาศาสตร์บัณฑิต (5 ปี) วท.บ. (ศึกษาศาสตร์) ศิลปศาสตรบัณฑิต (5 ปี) ศศ.บ. (ศึกษาศาสตร์) (...) ศึกษาศาสตรบัณฑิต (5 ปี) ศษ.บ. (...) ศิลปศาสตรบัณฑิต (4 ปี) ศศ.บ. (...)	คณิตศาสตร์ เคมี ฟิสิกส์ ชีววิทยา วิทยาศาสตร์ทั่วไป ภาษาไทย ภาษาอังกฤษ การประถมศึกษา ศิลปศึกษา เทคโนโลยีสารสนเทศและการ ประเมินผลการศึกษา พลศึกษา สุขศึกษา จิตวิทยา เทคโนโลยีและสื่อสาร การศึกษา

ระดับปริญญา/คณะ	หลักสูตร	สาขาวิชา
<p>ปริญญาตรี คณะมนุษยศาสตร์และสังคมศาสตร์</p> <p>คณะวิทยาศาสตร์และเทคโนโลยี</p> <p>วิทยาลัยอิสลามศึกษา</p>	<p>ศิลปศาสตรบัณฑิต ศศ.บ. (...)</p> <p>บริหารธุรกิจบัณฑิต บธ.บ. (...)</p> <p>วิทยาศาสตร์บัณฑิต วท.บ. (...)</p> <p>วิทยาศาสตร์บัณฑิต วท.บ. (...)</p> <p>ศึกษาศาสตรบัณฑิต (5 ปี) ศษ.บ. (...)</p> <p>ศิลปศาสตรบัณฑิต (4 ปี) ศศ.บ. (...)</p>	<p>ภาษาอังกฤษ ภาษาอาหรับ ภาษาและวรรณคดีไทย ภาษาจีน ภาษาญี่ปุ่น ภาษาเกาหลี ภาษาฝรั่งเศส ประวัติศาสตร์ สังคมวิทยาและมานุษยวิทยา พัฒนาสังคม ปรัชญา เศรษฐศาสตร์พัฒนาการภาษามลายูและมลายูศึกษา การจัดการสารสนเทศ</p> <p>การจัดการทรัพยากรมนุษย์และองค์การ</p> <p>ภูมิศาสตร์</p> <p>วิทยาศาสตร์การอาหารและโภชนาการ คณิตศาสตร์ประยุกต์ เทคโนโลยียาง เคมี-ชีววิทยา เคมีอุตสาหกรรม ฟิสิกส์ เทคโนโลยีการประมง (การเพาะเลี้ยงสัตว์น้ำชายฝั่ง) เทคโนโลยีการประมง (อุตสาหกรรมผลิตภัณฑ์ประมง) เทคโนโลยีการเกษตร(เทคโนโลยีการผลิตพืช) วิศวกรรมเคมี วิทยาศาสตร์นิเทศ</p> <p>ครุศาสตร์อิสลาม</p> <p>อิสลามศึกษา กฎหมายอิสลาม เศรษฐศาสตร์และการจัดการในอิสลาม ตะวันออกกลางศึกษา อิสลามศึกษา (นานาชาติ)</p>

ระดับปริญญา/คณะ	หลักสูตร	สาขาวิชา
<p>คณะวิทยาการสื่อสาร</p> <p>คณะศิลปกรรมศาสตร์</p> <p>คณะรัฐศาสตร์</p>	<p>นิเทศศาสตรบัณฑิต นศ.บ. (...)</p> <p>วิทยาศาสตร์บัณฑิต วท.บ. (...)</p> <p>ศิลปบัณฑิต ศล.บ. (...)</p> <p>รัฐศาสตรบัณฑิต ร.บ. (...)</p>	<p>นิเทศศาสตร์</p> <p>เทคโนโลยีสารสนเทศและการสื่อสารเพื่อการจัดการนวัตกรรมการออกแบบและสร้างสรรค์สื่อ</p> <p>ทัศนศิลป์ ศิลปะการแสดง</p> <p>การปกครอง การปกครองท้องถิ่นจังหวัดชายแดนภาคใต้ ความสัมพันธ์ระหว่างประเทศ นโยบายสาธารณะ</p>
<p>ประกาศนียบัตรบัณฑิต</p> <p>คณะศึกษาศาสตร์</p>	<p>ประกาศนียบัตรบัณฑิต สาขาวิชาชีพรู ป.บัณฑิต (วิชาชีพรู)</p>	<p>วิชาชีพรู</p>
<p>ปริญญาโท</p> <p>คณะศึกษาศาสตร์</p> <p>คณะมนุษยศาสตร์และสังคมศาสตร์</p> <p>คณะวิทยาการศาสตร์และเทคโนโลยี</p> <p>วิทยาลัยอิสลามศึกษา</p>	<p>ศึกษาศาสตรมหาบัณฑิต ศษ.ม. (...)</p> <p>ศิลปศาสตรมหาบัณฑิต ศศ.ม. (...)</p> <p>วิทยาศาสตร์มหาบัณฑิต วท.ม. (...)</p> <p>ศิลปศาสตรมหาบัณฑิต ศศ.ม. (...)</p>	<p>หลักสูตรและการสอน ศึกษาศาสตร์เพื่อพัฒนาชุมชน เทคโนโลยีและสื่อสารการศึกษา การบริหารการศึกษา</p> <p>การจัดการสารสนเทศ ภาษาไทย พัฒนาสังคม</p> <p>วิทยาศาสตร์การอาหารและโภชนาการ เทคโนโลยีพอลิเมอร์ เคมีประยุกต์ ชีววิทยาประยุกต์</p> <p>อิสลามศึกษา การบริหารและการจัดการการศึกษาอิสลาม</p>

ระดับปริญญา/คณะ	หลักสูตร	สาขาวิชา
<p>ปริญญาเอก คณะศึกษาศาสตร์</p> <p>คณะมนุษยศาสตร์และ สังคมศาสตร์</p> <p>คณะวิทยาศาสตร์และ เทคโนโลยี</p> <p>วิทยาลัยอิสลามศึกษา</p>	<p>ศึกษาศาสตร์ดุษฎีบัณฑิต ศษ.ด. (...)</p> <p>ปรัชญาดุษฎีบัณฑิต ปร.ด. (...)</p> <p>ปรัชญาดุษฎีบัณฑิต ปร.ด. (...)</p> <p>ปรัชญาดุษฎีบัณฑิต ปร.ด. (...)</p>	<p>การบริหารการศึกษา</p> <p>ภาษาไทย</p> <p>เทคโนโลยีพอลิเมอร์</p> <p>อิสลามศึกษา</p>

2. นักศึกษา

- นักศึกษาใหม่

ในปีการศึกษา 2553 มหาวิทยาลัยสงขลานครินทร์ วิทยาเขตปัตตานี รับนักศึกษาใหม่ทั้งสิ้น 2,461 คน จำแนกตามระดับการศึกษา ดังนี้

ตาราง 2 จำนวนนักศึกษาใหม่ ปีการศึกษา 2553 จำแนกตามระดับการศึกษา

ระดับการศึกษา	จำนวน (คน)	ร้อยละ
ปริญญาตรี	2,073	84.2
- หลักสูตร 5 ปี	554	22.5
- หลักสูตร 4 ปี	1,519	61.7
ประกาศนียบัตรบัณฑิต	159	6.5
ปริญญาโท	200	8.1
ปริญญาเอก	29	1.2
รวม	2,461	100.0

ตาราง 3 นักศึกษาใหม่ ระดับปริญญาตรี ปีการศึกษา 2553 จำแนกตามประเภทการสอบเข้า

ประเภทการสอบเข้า	จำนวน (คน)	ร้อยละ
Admission	813	39.2
สอบตรง	832	40.1
วิธีพิเศษ	47	2.3
สอบต.	13	0.6
ผลการเรียนดี	118	5.7
ทุนจูงใจต่างพื้นที่	250	12.1
รวม	2,073	100.0

แผนภูมิ 1 จำนวนนักศึกษาใหม่ ปีการศึกษา 2553 จำแนกตามคณะ/วิทยาลัย

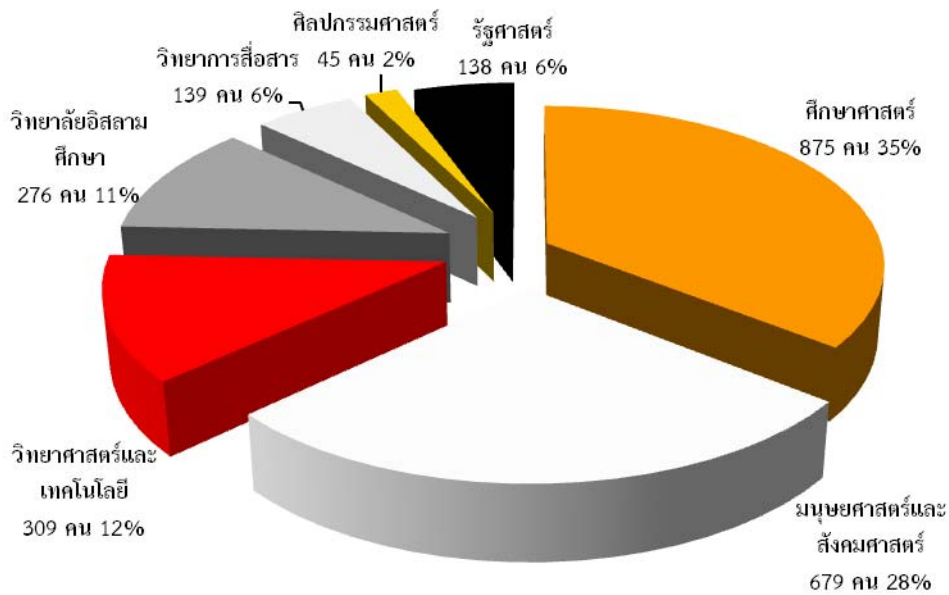

แผนภูมิ 2 นักศึกษาใหม่ ปีการศึกษา 2553 จำแนกตามเพศ

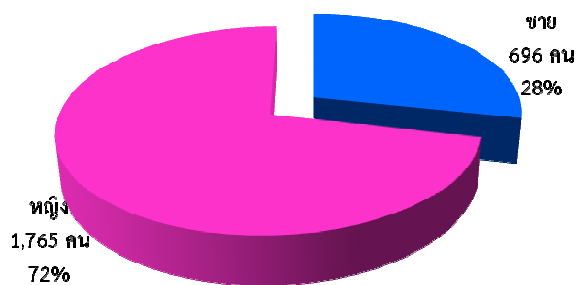

แผนภูมิ 3 นักศึกษาใหม่ ปีการศึกษา 2553 จำแนกตามศาสนา

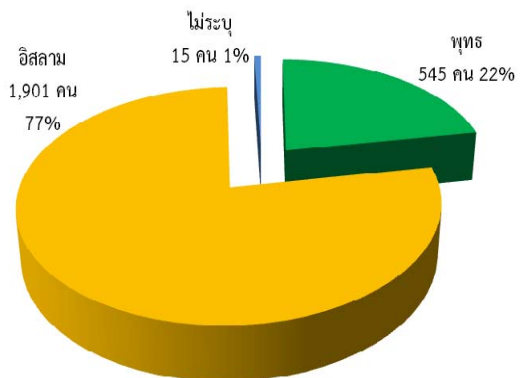

แผนภูมิ 4 นักศึกษาใหม่ ปีการศึกษา 2553 จำแนกตามภูมิภาค (ภูมิภาค)

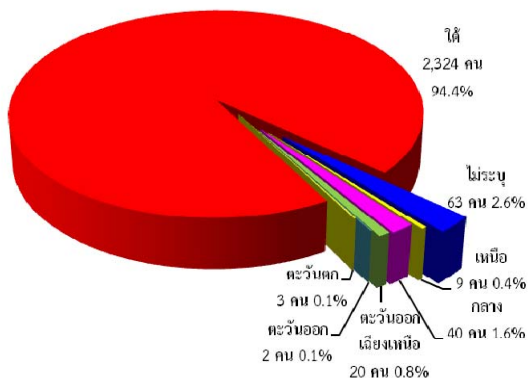

แผนภูมิ 5 นักศึกษาใหม่ ปีการศึกษา 2553 จำแนกตามภูมิภาค (5 จังหวัดชายแดนภาคใต้)

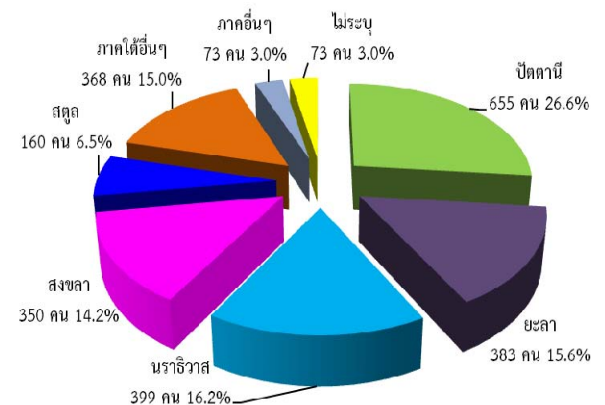

- **นักศึกษาทั้งหมด**

ในปีการศึกษา 2553 มหาวิทยาลัยสงขลานครินทร์ วิทยาเขตปัตตานี มีนักศึกษาทั้งหมด 8,923 คน จำแนกตามระดับการศึกษา ดังนี้

ตาราง 4 จำนวนนักศึกษาทั้งหมด ปีการศึกษา 2553 จำแนกตามระดับการศึกษา

ระดับการศึกษา	จำนวน (คน)	ร้อยละ
ปริญญาตรี	8,039	90.1
- หลักสูตร 5 ปี	2,365	26.5
- หลักสูตร 4 ปี	5,655	63.4
- หลักสูตร 2 ปี	19	0.2
ประกาศนียบัตรบัณฑิต	234	2.6
ปริญญาโท	556	6.2
ปริญญาเอก	94	1.1
รวม	8,923	100.0

แผนภูมิ 6 จำนวนนักศึกษาทั้งหมด ปีการศึกษา 2553 จำแนกตามคณะ/วิทยาลัย

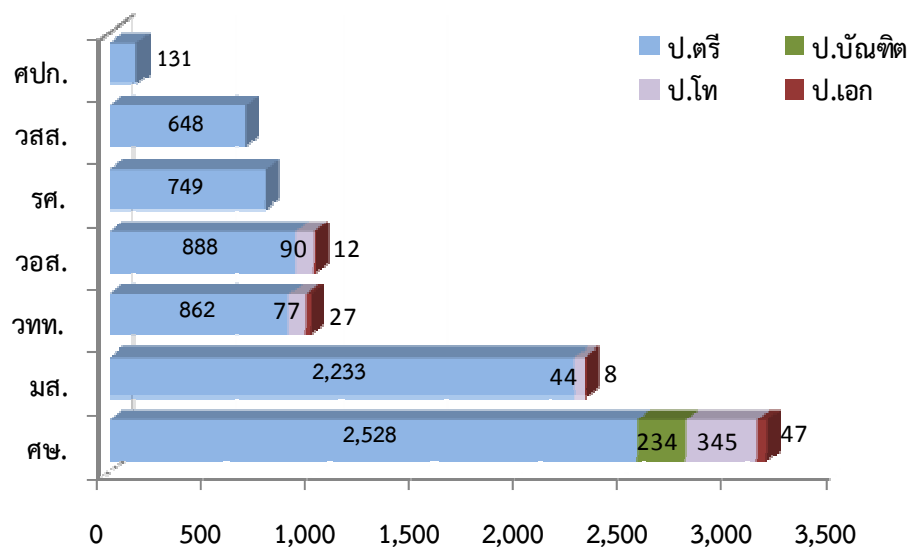

ตาราง 5 จำนวนนักศึกษาทั้งหมด ปีการศึกษา 2553 จำแนกตามระดับการศึกษาและเพศ

ระดับการศึกษา	ชาย	ร้อยละ	หญิง	ร้อยละ	รวม	ร้อยละ
ปริญญาตรี	2,077	25.8	5,962	74.2	8,039	100.0
- หลักสูตร 5 ปี	423	5.3	1,942	24.2	2,365	29.4
- หลักสูตร 4 ปี	1,640	20.4	4,015	49.9	5,655	70.3
- หลักสูตร 2 ปี	14	0.2	5	0.1	19	0.2
ประกาศนียบัตรบัณฑิต	122	52.1	112	47.9	234	100.0
ปริญญาโท	225	40.5	331	59.5	556	100.0
ปริญญาเอก	47	50.0	47	50.0	94	100.0
รวม	2,471	27.7	6,452	72.3	8,923	100.0

แผนภูมิ 7 จำนวนนักศึกษาทั้งหมด ปีการศึกษา 2553 จำแนกตามคณะ/วิทยาลัยและเพศ

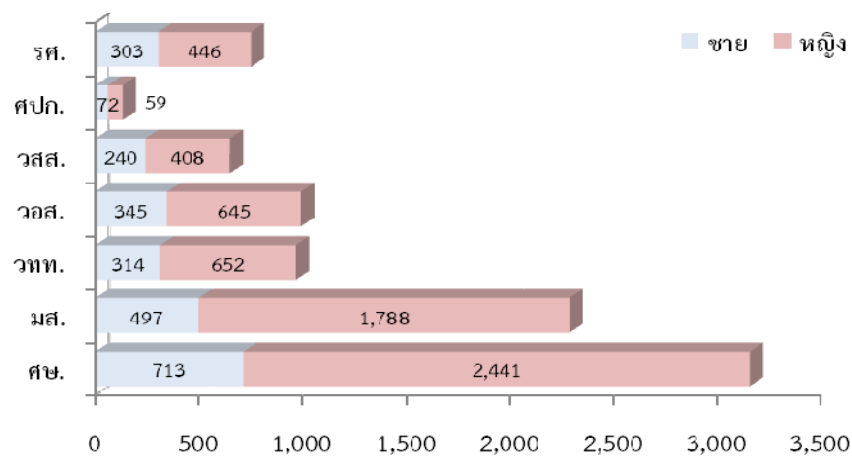

แผนภูมิ 8 ร้อยละของนักศึกษาทั้งหมด ปีการศึกษา 2553 จำแนกตามศาสนา

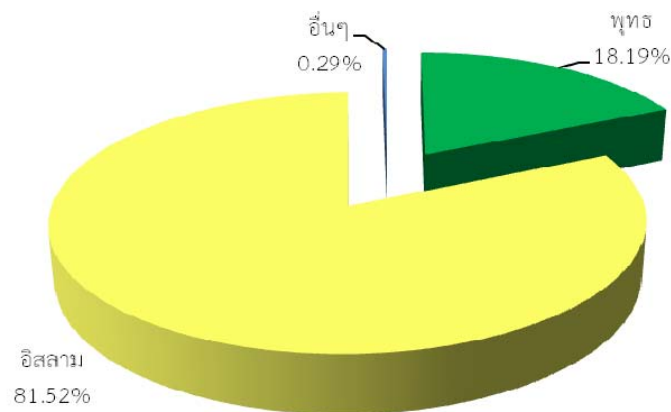

พุทธ 1,623 คน อิสลาม 7,274 คน อื่นๆ 26 คน

- ผู้สำเร็จการศึกษา

ในปีการศึกษา 2552 มหาวิทยาลัยสงขลานครินทร์ วิทยาเขตปัตตานี มีผู้สำเร็จการศึกษาทั้งสิ้น 1,582 คน ดังนี้

ตาราง 6 จำนวนผู้สำเร็จการศึกษา ปีการศึกษา 2552 จำแนกตามคณะ/วิทยาลัยและระดับการศึกษา

คณะ/วิทยาลัย	ปริญญาตรี		ปริญญาโท		ปริญญาเอก		รวม		
	ชาย	หญิง	ชาย	หญิง	ชาย	หญิง	ชาย	หญิง	รวม
ศึกษาศาสตร์	59	460	34	89	1	2	94	551	645
มนุษยศาสตร์และสังคมศาสตร์	97	304					97	304	401
วิทยาศาสตร์และเทคโนโลยี	55	105	8	8	3	10	66	123	189
วิทยาลัยอิสลามศึกษา	31	62	11	4			42	66	108
วิทยาการสื่อสาร	55	91					55	91	146
ศิลปกรรมศาสตร์	12	9					12	9	21
รัฐศาสตร์	36	36					36	36	72
รวม	345	1,067	53	101	4	12	402	1,180	1,582

แผนภูมิ 9 ร้อยละของผู้สำเร็จการศึกษา ปีการศึกษา 2552 จำแนกตามระดับการศึกษา

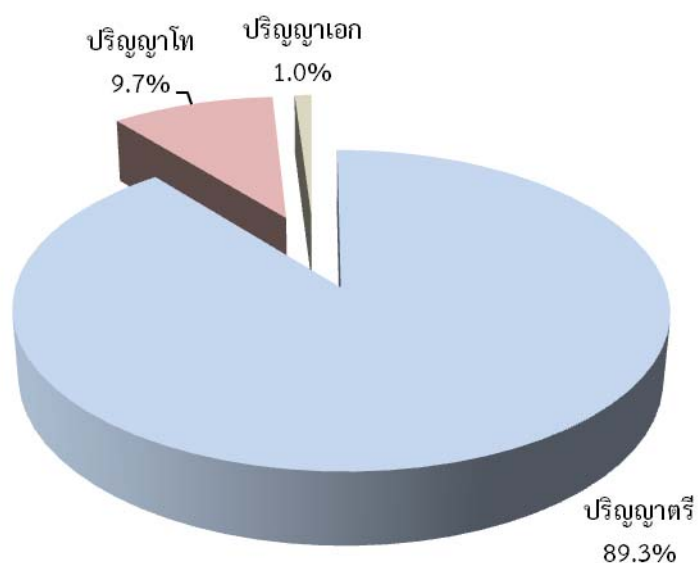

- ผู้สำเร็จการศึกษาและมีสิทธิ์เข้ารับปริญญา

ในปีการศึกษา 2552 มหาวิทยาลัยสงขลานครินทร์ วิทยาเขตปัตตานี มีผู้สำเร็จการศึกษาและมีสิทธิ์เข้ารับปริญญาทั้งสิ้น 1,622 คน ดังนี้

ตาราง 7 จำนวนผู้สำเร็จการศึกษาและมีสิทธิ์เข้ารับปริญญา ปีการศึกษา 2552 จำแนกตามคณะ/วิทยาลัยและระดับการศึกษา

คณะ/วิทยาลัย	ปริญญาตรี		ปริญญาโท		ปริญญาเอก		รวม		
	ชาย	หญิง	ชาย	หญิง	ชาย	หญิง	ชาย	หญิง	รวม
ศึกษาศาสตร์	60	460	35	91	1	2	96	553	649
มนุษยศาสตร์และสังคมศาสตร์	103	323					103	323	426
วิทยาศาสตร์และเทคโนโลยี	55	105	8	8	3	10	66	123	189
วิทยาลัยอิสลามศึกษา	34	67	12	4			46	71	117
วิทยาการสื่อสาร	56	92					56	92	148
ศิลปกรรมศาสตร์	12	9					12	9	21
รัฐศาสตร์	36	36					36	36	72
รวม	356	1,092	55	103	4	12	415	1,207	1,622

แผนภูมิ 10 ร้อยละของผู้สำเร็จการศึกษาและมีสิทธิ์เข้ารับปริญญา ปีการศึกษา 2552 จำแนกตามระดับการศึกษา

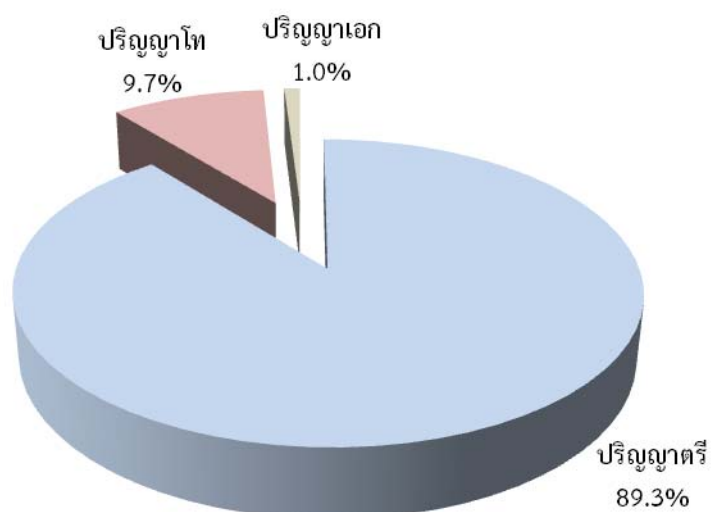

- **นักเรียน**

- **โรงเรียนสาธิต มหาวิทยาลัยสงขลานครินทร์ วิทยาเขตปัตตานี**

ปีการศึกษา 2553 โรงเรียนสาธิต มหาวิทยาลัยสงขลานครินทร์ วิทยาเขตปัตตานี เปิดสอนระดับชั้นมัธยมศึกษา จำนวน 22 ห้องเรียน และมีจำนวนนักเรียนทั้งหมด 861 คน ดังนี้

ตาราง 8 จำนวนห้องเรียนและนักเรียน โรงเรียนสาธิต มหาวิทยาลัยสงขลานครินทร์ วิทยาเขตปัตตานี ปีการศึกษา 2553

ระดับชั้น	จำนวนห้องเรียน	จำนวนนักเรียน
มัธยมต้น	9	359
ม.1	3	124
ม.2	3	117
ม.3	3	118
มัธยมปลาย	13	502
ม.4	5	193
ม.5	4	155
ม.6	4	154
รวม	22	861

➤ **โรงเรียนอนุบาลสาธิต มหาวิทยาลัยสงขลานครินทร์ วิทยาเขตปัตตานี**

ปีการศึกษา 2553 โรงเรียนสาธิต มหาวิทยาลัยสงขลานครินทร์ วิทยาเขตปัตตานี เปิดสอนระดับชั้นมัธยมศึกษา จำนวน 20 ห้องเรียน และมีจำนวนนักเรียนทั้งหมด 808 คน ดังนี้

ตาราง 9 จำนวนห้องเรียนและนักเรียน โรงเรียนอนุบาลสาธิต มหาวิทยาลัยสงขลานครินทร์ วิทยาเขตปัตตานี ปีการศึกษา 2553

ระดับชั้น	จำนวนห้องเรียน	จำนวนนักเรียน
บริหาร	2	77
อนุบาล	6	259
อ.1	2	89
อ.2	2	93
อ.3	2	77
ประถมศึกษา	12	472
ป.1	2	78
ป.2	2	82
ป.3	2	71
ป.4	2	89
ป.5	2	71
ป.6	2	81
รวม	20	808

3. บุคลากร

ในปีงบประมาณ 2553 มหาวิทยาลัยสงขลานครินทร์ วิทยาเขตปัตตานี มีบุคลากรจำนวนทั้งสิ้น 1,277 คน ดังนี้

ตาราง 10 จำนวนบุคลากรวิทยาเขตปัตตานี ปีงบประมาณ 2553 จำแนกตามคณะ/หน่วยงาน และสายงาน

คณะ/หน่วยงาน	สายวิชาการ			สายสนับสนุน			ลูกจ้างประจำ	พนักงานราชการ	พนักงานเงินรายได้	รวมทั้งหมด
	ข้าราชการ	พนักงาน	รวม	ข้าราชการ	พนักงาน	รวม				
สำนักงานอธิการบดี				65	33	98	135	25	88	346
คณะศึกษาศาสตร์	80	46	126	18	7	25		8	83	242
คณะมนุษยศาสตร์และสังคมศาสตร์	52	78	130	17	7	24		6	9	169
คณะวิทยาศาสตร์และเทคโนโลยี	85	51	136	32	15	47	6	6	13	208
วิทยาลัยอิสลามศึกษา	10	16	26	14	3	17		3	10	56
คณะวิทยาการสื่อสาร	7	17	24		10	10		4	9	47
คณะศิลปกรรมศาสตร์	5	12	17	1	9	10			1	28
คณะรัฐศาสตร์	4	13	17		9	9		1	4	31
สำนักส่งเสริมและการศึกษาต่อเนื่อง				17	4	21	8	2	11	42
สำนักวิทยบริการ				32	11	43	1	2	14	60
สถาบันวัฒนธรรมศึกษากัลยาณิวัฒนา				3	11	14		2	3	19
หน่วยคอมพิวเตอร์				5	10	15		4		19
บัณฑิตวิทยาลัย วิทยาเขตปัตตานี				2		2			1	3
สถาบันสมุหรัฐเอเชียตะวันออกเฉียงใต้ศึกษา					1	1		1		2
โครงการจัดตั้งคณะพยาบาลศาสตร์ วิทยาเขตปัตตานี	1	3	4		1	1				5
รวมทั้งสิ้น	244	236	480	206	131	337	150	64	246	1,277

แผนภูมิ 11 ร้อยละของบุคลากรวิทยาเขตปัตตานี ปีงบประมาณ 2553 จำแนกตามสายงาน

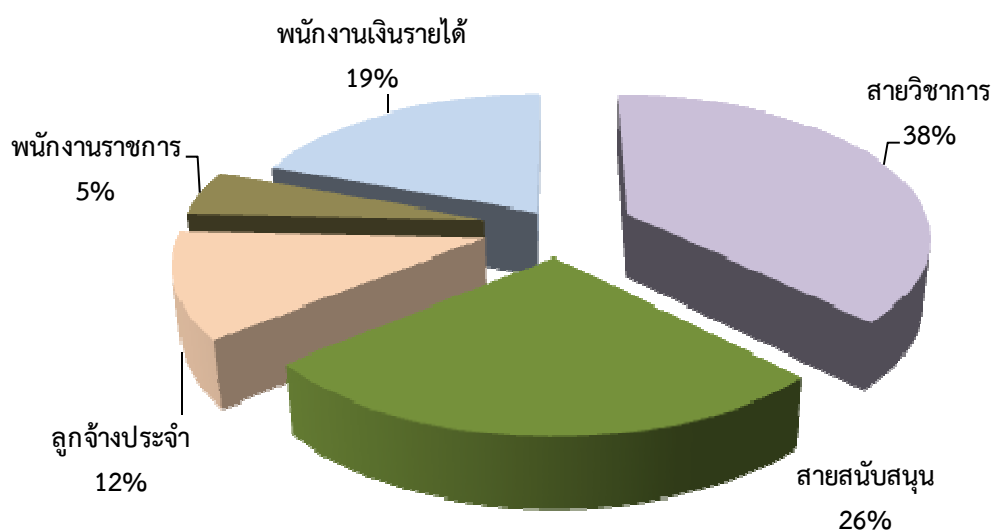

- บุคลากรสายวิชาการ

- ตำแหน่งทางวิชาการ

วิทยาเขตปัตตานีมีบุคลากรสายวิชาการ จำนวน 480 คน จำแนกตามตำแหน่งทางวิชาการ ดังนี้

ตาราง 11 จำนวนบุคลากรสายวิชาการ ปีงบประมาณ 2553 จำแนกตามคณะ/วิทยาลัยและตำแหน่งทางวิชาการ

คณะ/วิทยาลัย	อาจารย์	ผู้ช่วยศาสตราจารย์	รองศาสตราจารย์	ศาสตราจารย์	รวม
คณะศึกษาศาสตร์	84	34	27.0		126
คณะมนุษยศาสตร์และสังคมศาสตร์	110	14	10.8	1	130
คณะวิทยาศาสตร์และเทคโนโลยี	104	26	19.1		136
วิทยาลัยอิสลามศึกษา	19	5	19.2		26
คณะวิทยาการสื่อสาร	21	3	12.5		24
คณะศิลปกรรมศาสตร์	15	2	11.8		17
คณะรัฐศาสตร์	14	3	17.6		17
โครงการจัดตั้งคณะพยาบาลศาสตร์ วิทยาเขตปัตตานี	3	1	25.0		4
รวม	370	88	18.3	1	480

แผนภูมิ 12 ร้อยละของบุคลากรสายวิชาการ ปีงบประมาณ 2553 จำแนกตามคณะ/วิทยาลัยและตำแหน่งทางวิชาการ

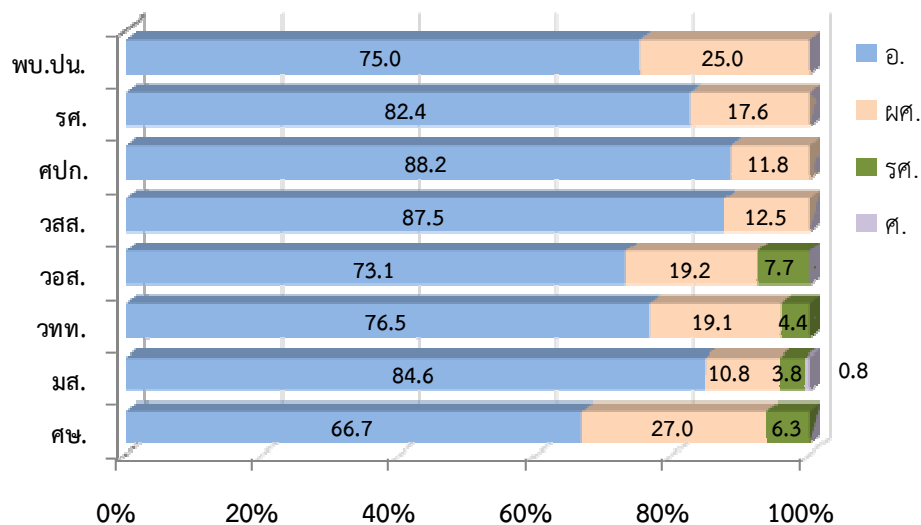

➤ วุฒิมการศึกษ

ตาราง 12 จำนวนบุคลากรสายวิชาการ ปีงบประมาณ 2553 จำแนกตามคณะ/วิทยาลัยและวุฒิมการศึกษ

คณะ/วิทยาลัย	ปริญญาตรี	ปริญญาโท	ปริญญาเอก	รวม
คณะศึกษาศาสตร์	16	83	27	126
คณะมนุษยศาสตร์และสังคมศาสตร์	10	103	17	130
คณะวิทยาศาสตร์และเทคโนโลยี		72	64	136
วิทยาลัยอิสลามศึกษา		15	11	26
คณะวิทยาการสื่อสาร	2	20	2	24
คณะศิลปกรรมศาสตร์	4	13		17
คณะรัฐศาสตร์		15	2	17
โครงการจัดตั้งคณะพยาบาลศาสตร์ วิทยาเขตปัตตานี	1	3		4
รวม	33	324	123	480

แผนภูมิ 13 ร้อยละของบุคลากรสายวิชาการ ปีงบประมาณ 2553 จำแนกตามคณะ/วิทยาลัยและวุฒิมการศึกษ

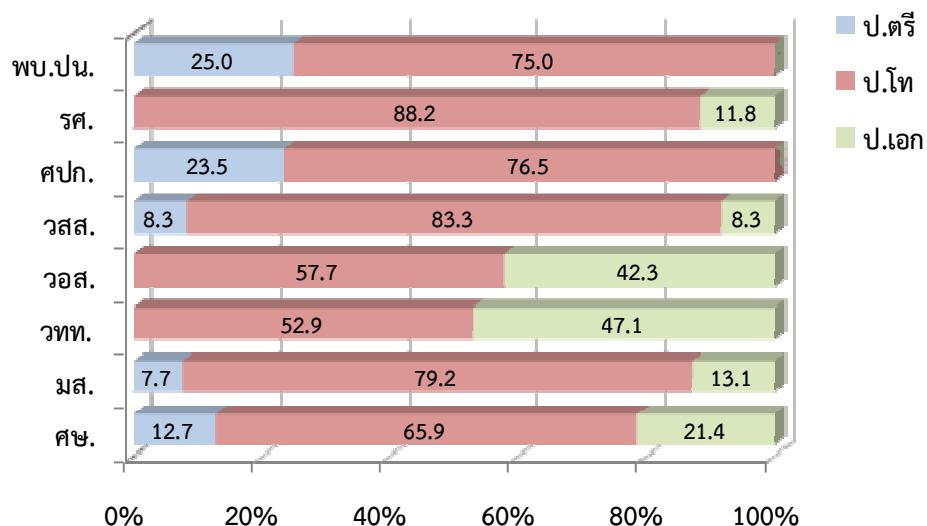

- บุคลากรสายสนับสนุนวิชาการ

- วุฒิกการศึกษา

วิทยาเขตปัตตานีมีบุคลากรสายสนับสนุนวิชาการ จำนวน 337 คน จำแนกตามวุฒิการศึกษา รายละเอียดดังนี้

ตาราง 13 จำนวนบุคลากรสายสนับสนุนวิชาการ ปีงบประมาณ 2553 จำแนกตามคณะ/วิทยาลัยและวุฒิกการศึกษา

คณะ/วิทยาลัย	ต่ำกว่าปริญญาตรี	ปริญญาตรี	ปริญญาโท	รวม
สำนักงานอธิการบดี	8	72	18	98
คณะศึกษาศาสตร์	4	15	6	25
คณะมนุษยศาสตร์และสังคมศาสตร์	1	21	2	24
คณะวิทยาศาสตร์และเทคโนโลยี	4	33	10	47
วิทยาลัยอิสลามศึกษา		14	3	17
คณะวิทยาการสื่อสาร		10		10
คณะศิลปกรรมศาสตร์		8	2	10
คณะรัฐศาสตร์		9		9
สำนักส่งเสริมและการศึกษาต่อเนื่อง		13	8	21
สำนักวิทยบริการ	3	25	15	43
สถาบันวัฒนธรรมศึกษากัลยาณิวัฒนา		6	8	14
หน่วยคอมพิวเตอร์		10	5	15
บัณฑิตวิทยาลัย วิทยาเขตปัตตานี		1	1	2
สถาบันสมุทรศาสตร์เอเชียตะวันออกเฉียงใต้ศึกษา		1		1
โครงการจัดตั้งคณะพยาบาลศาสตร์ วิทยาเขตปัตตานี			1	1
รวม	20	238	79	337

แผนภูมิ 14 ร้อยละของบุคลากรสายสนับสนุนวิชาการ ปีงบประมาณ 2553 จำแนกตามคณะ/หน่วยงานและวุฒิกการศึกษา

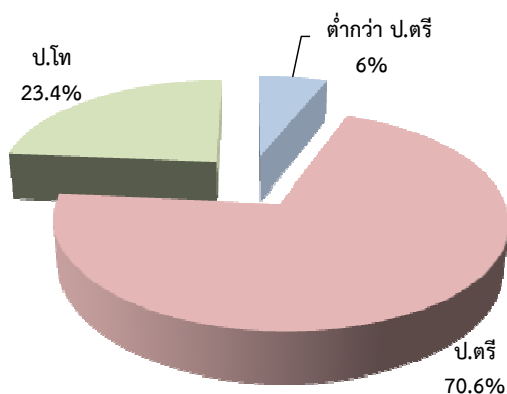

4. งบประมาณ

ในปีงบประมาณ พ.ศ. 2553 มหาวิทยาลัยสงขลานครินทร์ วิทยาเขตปัตตานี ได้รับความจัดสรรงบประมาณรวมทั้งสิ้น จำนวน 763,363,551 บาท จำแนกเป็นงบประมาณแผ่นดิน 611,530,051 บาท งบประมาณเงินรายได้ 151,833,500 บาท ดังนี้

ตาราง 14 เปรียบเทียบงบประมาณแผ่นดินและงบประมาณเงินรายได้ที่ได้รับจัดสรรปีงบประมาณ พ.ศ. 2552-2553 จำแนกตามประเภทรายจ่าย

หน่วย: บาท

ประเภทรายจ่าย	ปีงบประมาณ พ.ศ. 2552	ปีงบประมาณ พ.ศ. 2553	เพิ่ม (+) ลด (-)	
			จำนวนเงิน	ร้อยละ
งบบุคลากร	353,042,200	326,910,900	-26,131,300	-7.4
ดำเนินงาน	84,195,100	91,790,800	7,595,700	9.0
งบลงทุน	154,404,800	106,264,600	-48,140,200	-31.2
งบเงินอุดหนุน	93,580,400	224,670,851	131,090,451	140.1
งบรายจ่ายอื่น	16,906,400	13,726,400	-3,180,000	-18.8
รวม	702,128,900	763,363,551	61,234,651	8.7

ตาราง 15 งบประมาณแผ่นดินและงบประมาณเงินรายได้ที่ได้รับจัดสรรปีงบประมาณ พ.ศ. 2553 จำแนกตามประเภทรายจ่าย

ประเภทรายจ่าย	จำนวนเงิน (บาท)	ร้อยละ
งบบุคลากร	326,910,900	42.8
งบดำเนินงาน	91,790,800	12.0
เงินอุดหนุน	106,264,600	13.9
รายจ่ายอื่น	224,670,851	29.4
งบลงทุน	13,726,400	1.8
รวม	763,363,551	100.0

- งบประมาณแผ่นดิน

- รายรับ

ในปีงบประมาณ พ.ศ. 2553 มหาวิทยาลัยสงขลานครินทร์ วิทยาเขตปัตตานี ได้รับจัดสรร งบประมาณแผ่นดิน เป็นเงิน 611,530,051 บาท รายละเอียดดังนี้

ตาราง 16 เปรียบเทียบรายรับงบประมาณแผ่นดิน ปีงบประมาณ พ.ศ. 2552-2553 จำแนกตาม ประเภทรายจ่าย

หน่วย: บาท

ประเภทรายจ่าย	ปีงบประมาณ พ.ศ. 2552	ปีงบประมาณ พ.ศ. 2553	เพิ่ม (+) ลด (-)	
			จำนวนเงิน	ร้อยละ
งบบุคลากร	331,761,900	304,381,900	-27,380,000	-8.3
งบดำเนินงาน	43,709,900	39,391,000	-4,318,900	-9.9
งบลงทุน	138,082,000	91,927,500	-46,154,500	-33.4
เงินอุดหนุน	40,955,800	175,829,651	134,873,851	329.3
รวม	554,509,600	611,530,051	57,020,451	10.3

ตาราง 17 รายรับงบประมาณแผ่นดิน ปีงบประมาณ พ.ศ.2553 จำแนกตามประเภทรายจ่าย

ประเภทรายจ่าย	จำนวนเงิน (บาท)	ร้อยละ
งบบุคลากร	304,381,900	49.8
งบดำเนินงาน	39,391,000	6.4
งบลงทุน	91,927,500	15.0
เงินอุดหนุน	175,829,651	28.8
รวม	611,530,051	100.0

ตาราง 18 รายรับงบประมาณแผ่นดิน ปีงบประมาณ พ.ศ. 2553 จำแนกตามคณะ/หน่วยงาน

คณะ/หน่วยงาน	จำนวนเงิน (บาท)	ร้อยละ
คณะศึกษาศาสตร์	85,125,300	13.9
คณะมนุษยศาสตร์และสังคมศาสตร์	54,960,400	9.0
คณะวิทยาศาสตร์และเทคโนโลยี	139,224,251	22.8
วิทยาลัยอิสลามศึกษา	18,241,600	3.0
คณะวิทยาการสื่อสาร	8,837,400	1.4
คณะศิลปกรรมศาสตร์	6,886,600	1.1
คณะรัฐศาสตร์	30,091,500	4.9
สำนักงานอธิการบดี	235,706,300	38.5
สำนักวิทยบริการ	16,506,300	2.7
สำนักส่งเสริมและการศึกษาต่อเนื่อง	10,326,600	1.7
สถาบันวัฒนธรรมศึกษากัลยาณิวัฒนา	5,623,800	0.9
รวม	611,530,051	100.0

➤ **รายจ่ายจริง**

ในปีงบประมาณ พ.ศ. 2553 มหาวิทยาลัยสงขลานครินทร์ วิทยาเขตปัตตานี มีรายจ่ายจริง งบประมาณแผ่นดิน เป็นเงิน 419,133,560.52 บาท รายละเอียดดังนี้

ตาราง 19 รายจ่ายจริงงบประมาณแผ่นดิน ปีงบประมาณ พ.ศ. 2553 จำแนกตามประเภท รายจ่าย

ประเภทรายจ่าย	จำนวนเงิน (บาท)	ร้อยละ
งบบุคลากร	285,766,748.97	68.2
งบดำเนินงาน	56,028,076.80	13.4
งบลงทุน	1,247,000.00	0.3
เงินอุดหนุน	76,091,734.75	18.2
รวม	419,133,560.52	100.0

ตาราง 20 รายจ่ายจริงงบประมาณแผ่นดิน ปีงบประมาณ พ.ศ. 2553 จำแนกตามคณะ/ หน่วยงาน

คณะ/หน่วยงาน	จำนวนเงิน (บาท)	ร้อยละ
คณะศึกษาศาสตร์	71,716,968.61	17.1
คณะมนุษยศาสตร์และสังคมศาสตร์	56,096,298.11	13.4
คณะวิทยาศาสตร์และเทคโนโลยี	100,058,003.19	23.9
วิทยาลัยอิสลามศึกษา	18,145,108.53	4.3
คณะวิทยาการสื่อสาร	10,371,275.55	2.5
คณะศิลปกรรมศาสตร์	7,441,344.58	1.8
คณะรัฐศาสตร์	8,344,000.66	2.0
สำนักงานอธิการบดี	111,268,408.56	26.5
สำนักวิทยบริการ	18,605,479.53	4.4
สำนักส่งเสริมและการศึกษาต่อเนื่อง	10,393,341.34	2.5
สถาบันวัฒนธรรมศึกษากัลยาณิวัฒนา	6,693,331.86	1.6
รวม	419,133,560.52	100.0

- งบประมาณเงินรายได้

- รายรับ

ในปีงบประมาณ พ.ศ. 2553 มหาวิทยาลัยสงขลานครินทร์ วิทยาเขตปัตตานี ได้รับจัดสรรงบประมาณเงินรายได้ จำนวน 151,833,500 บาท รายละเอียดดังนี้

ตาราง 21 เปรียบเทียบรายรับงบประมาณเงินรายได้ ปีงบประมาณ พ.ศ. 2552-2553 จำแนกตามประเภทรายจ่าย

หน่วย: บาท

ประเภทรายจ่าย	ปีงบประมาณ พ.ศ. 2552	ปีงบประมาณ พ.ศ. 2553	เพิ่ม (+) ลด (-)	
			จำนวนเงิน	ร้อยละ
งบบุคลากร	21,280,300	22,529,000	1,248,700	5.9
ดำเนินงาน	40,485,200	52,399,800	11,914,600	29.4
งบลงทุน	16,322,800	14,337,100	-1,985,700	-12.2
งบเงินอุดหนุน	52,624,600	48,841,200	-3,783,400	-7.2
งบรายจ่ายอื่น	16,906,400	13,726,400	-3,180,000	-18.8
รวม	147,619,300	151,833,500	4,214,200	2.9

ตาราง 22 รายรับงบประมาณเงินรายได้ ปีงบประมาณ พ.ศ. 2553 จำแนกตามประเภทรายจ่าย

ประเภทรายจ่าย	จำนวนเงิน (บาท)	ร้อยละ
งบบุคลากร	22,529,000	14.8
งบดำเนินงาน	52,399,800	34.5
เงินอุดหนุน	14,337,100	9.4
รายจ่ายอื่น	48,841,200	32.2
งบลงทุน	13,726,400	9.0
รวม	151,833,500	100.0

ตาราง 23 รายรับงบประมาณเงินรายได้ ปีงบประมาณ พ.ศ. 2553 จำแนกตามคณะ/หน่วยงาน

คณะ/หน่วยงาน	จำนวนเงิน (บาท)	ร้อยละ
คณะศึกษาศาสตร์	25,982,100	17.1
คณะมนุษยศาสตร์และสังคมศาสตร์	10,044,200	6.6
คณะวิทยาศาสตร์และเทคโนโลยี	11,332,200	7.5
วิทยาลัยอิสลามศึกษา	4,240,100	2.8
คณะวิทยาการสื่อสาร	9,909,700	6.5
คณะศิลปกรรมศาสตร์	1,122,600	0.7
คณะรัฐศาสตร์	2,613,800	1.7
สำนักงานอธิการบดี	55,011,700	36.2
สำนักวิทยบริการ	7,729,900	5.1
สำนักส่งเสริมและการศึกษาต่อเนื่อง	22,872,200	15.1
สถาบันวัฒนธรรมศึกษากัลยาณิวัฒนา	975,000	0.6
รวม	151,833,500	100.0

➤ **รายจ่ายจริง**

ในปีงบประมาณ พ.ศ. 2553 มหาวิทยาลัยสงขลานครินทร์ วิทยาเขตปัตตานี มีรายจ่ายจริง งบประมาณเงินรายได้ เป็นเงิน 132,152,715.29 บาท รายละเอียดดังนี้

ตาราง 24 รายจ่ายจริงงบประมาณเงินรายได้ ปีงบประมาณ พ.ศ. 2553 จำแนกตามประเภท รายจ่าย

ประเภทรายจ่าย	จำนวนเงิน (บาท)	ร้อยละ
งบบุคลากร	20,358,792.19	15.4
งบดำเนินงาน	45,934,540.16	34.8
เงินอุดหนุน	35,109,638.83	26.6
รายจ่ายอื่น	20,268,530.56	15.3
งบลงทุน	10,481,213.55	7.9
รวม	132,152,715.29	100.0

ตาราง 25 รายจ่ายจริงงบประมาณเงินรายได้ ปีงบประมาณ พ.ศ. 2553 จำแนกตามคณะ/ หน่วยงาน

คณะ/หน่วยงาน	จำนวนเงิน (บาท)	ร้อยละ
คณะศึกษาศาสตร์	27,053,049.88	20.5
คณะมนุษยศาสตร์และสังคมศาสตร์	11,156,439.28	8.4
คณะวิทยาศาสตร์และเทคโนโลยี	8,457,628.86	6.4
วิทยาลัยอิสลามศึกษา	3,614,780.94	2.7
คณะวิทยาการสื่อสาร	5,751,599.73	4.4
คณะศิลปกรรมศาสตร์	959,407.50	0.7
คณะรัฐศาสตร์	3,852,438.03	2.9
สำนักงานอธิการบดี	51,879,189.09	39.3
สำนักวิทยบริการ	5,259,244.18	4.0
สำนักส่งเสริมและการศึกษาต่อเนื่อง	12,888,506.28	9.8
สถาบันวัฒนธรรมศึกษากัลยาณิวัฒนา	1,280,431.52	1.0
รวม	132,152,715.29	100.0

5. อาคารสถานที่

มหาวิทยาลัยสงขลานครินทร์ วิทยาเขตปัตตานี มีพื้นที่ทั้งหมดประมาณ 1,400 ไร่ กระจายอยู่ใน 5 พื้นที่ของ 3 จังหวัด คือ ปัตตานี ยะลา และสงขลา ดังนี้

1. วิทยาเขตปัตตานี ตั้งอยู่ที่ ต.รูสะมิแล อ.เมือง จ.ปัตตานี มีพื้นที่ประมาณ 960 ไร่
2. สถานีบริการวิชาการชุมชน ตั้งอยู่ที่ ต.รูสะมิแล อ.เมือง จ.ปัตตานี มีพื้นที่ประมาณ 17 ไร่ ใช้เป็นสถานที่บริการวิชาการแก่ชุมชน เน้นการบริการแบบให้เปล่าด้านการเกษตร สมุนไพร การแพทย์แผนไทย โครงการสาธิตพืชสมุนไพรและพันธุ์ไม้ชายเลน โครงการพัฒนาคุณภาพชีวิตชนบท และอาสาสมัครคหกรรมศาสตร์ท้องถิ่น
3. สถานีบริการวิชาการชุมชน ตั้งอยู่ที่ ต.สะกอม อ.เทพา จ.สงขลา มีพื้นที่ประมาณ 5 ไร่ ใช้เป็นสถานที่บริการวิชาการแก่ชุมชนและสถานีเพาะปลูกระบุษย์
4. สถานีบริการวิชาการชุมชน ตั้งอยู่ที่ ต.คลองเปือย อ.จะนะ จ.สงขลา มีพื้นที่ประมาณ 24 ไร่ ใช้เป็นสถานที่บริการวิชาการแก่ชุมชน เน้นการบริการแบบให้เปล่าโดยอาศัยกระบวนการฝึกอบรมพัฒนาอาชีพ รายได้ และคุณภาพชีวิต
5. สถานีวิจัยและฝึกงานเทคโนโลยีการเกษตร ตั้งอยู่ที่ ต.รามัน อ.ท่าธง จ.สงขลา มีพื้นที่ประมาณ 400 ไร่ ใช้ดำเนินการพัฒนาเป็นสถานีวิจัยและฝึกงานเทคโนโลยีการเกษตร เช่น สร้างสวนผลไม้พืชภาคใต้ที่สำคัญ สร้างแปลงสาธิตการเกษตรแบบผสมผสาน สร้างแปลงปฏิบัติการฝึกอบรมเกษตรกร เป็นต้น

แผนภูมิ 15 จำนวนพื้นที่มหาวิทยาลัยสงขลานครินทร์ วิทยาเขตปัตตานี จำแนกตามสถานที่ตั้ง

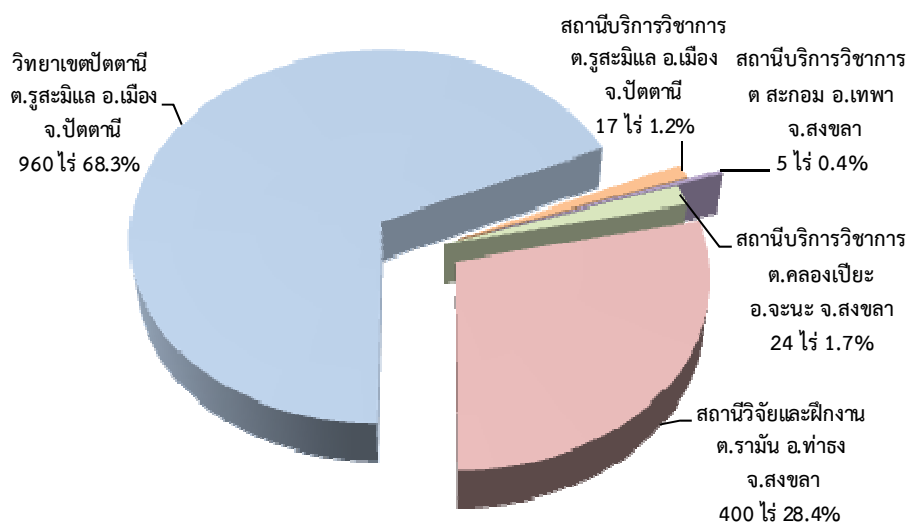

ตาราง 26 ข้อมูลอาคารที่ทำการ อาคารเรียน อาคารปฏิบัติการ และอื่นๆ ภายในมหาวิทยาลัยสงขลานครินทร์ วิทยาเขตปัตตานี

ลำดับ	ประเภทอาคาร	จำนวนอาคาร/หลัง
1	อาคารเรียน/ปฏิบัติการ	30
2	อาคารสำนักงาน	30
3	อาคารหอประชุม	1
4	อาคารพิพิธภัณฑ์	4
5	อาคารให้เช่า	4
6	อาคารศาลาละมอด	1
7	อาคารที่พักสำหรับบุคลากร	175
8	อาคารที่พักสำหรับนักศึกษา	13
9	โรงอาหาร	3
10	สนามฟุตบอลพร้อมลู่วิ่ง	1

ตาราง 27 โครงการก่อสร้างอาคาร ภายในมหาวิทยาลัยสงขลานครินทร์ วิทยาเขตปัตตานี ช่วงปีงบประมาณ พ.ศ. 2550-2553

ลำดับ	ชื่ออาคาร	งบประมาณ (บาท)	ปีที่สร้าง
1	อาคารกลุ่มที่พักอาจารย์และบุคลากร 168 ยูนิต (แฟลต 14-17)	224,400,000	2550
2	อาคารหอพักนักศึกษา (หอพัก 10) นันทนาการ และสนามกีฬา	272,990,000	2552
3	อาคารเรียนและบริหารคณะรัฐศาสตร์	85,980,000	2552
4	อาคารเรียนรวม (หลังที่ 2)	74,785,000	2552
5	อาคารพรีคลินิก	372,000,000	2553
	รวม	1,030,155,000	

6. โครงการวิจัย

ในปีงบประมาณ พ.ศ. 2552-2553 มหาวิทยาลัยสงขลานครินทร์ วิทยาเขตปัตตานี ได้รับ งบประมาณอุดหนุนการวิจัย ทั้งสิ้น 189 โครงการ เป็นเงิน 69,366,929 บาท โดยได้รับเงินอุดหนุนจาก งบประมาณแผ่นดิน 21 โครงการ งบประมาณเงินรายได้ 85 โครงการ และแหล่งทุนอื่น 83 โครงการ ดังนี้

ตาราง 28 จำนวนโครงการวิจัย ประจำปีงบประมาณ พ.ศ. 2552-2553 จำแนกตามคณะ/ หน่วยงาน แหล่งทุน และงบประมาณที่ได้รับ

คณะ/หน่วยงาน	งบประมาณแผ่นดิน		งบประมาณเงินรายได้		แหล่งทุนอื่น		รวมทั้งสิ้น	
	โครงการ	งบประมาณ	โครงการ	งบประมาณ	โครงการ	งบประมาณ	โครงการ	งบประมาณ
คณะศึกษาศาสตร์			26	1,735,450	6	4,028,000	32	5,763,450
คณะมนุษยศาสตร์และสังคมศาสตร์			21	1,150,960	15	10,475,765	36	11,626,725
คณะวิทยาศาสตร์และเทคโนโลยี	20	5,960,500	16	2,509,200	35	22,554,407	71	31,024,107
วิทยาลัยอิสลามศึกษา	1	350,000					1	350,000
คณะวิทยาการสื่อสาร			5	201,470	13	4,257,980	18	4,459,450
คณะศิลปกรรมศาสตร์			6	175,000	4	520,500	10	695,500
คณะรัฐศาสตร์					10	14,729,232	10	14,729,232
สำนักงานอธิการบดี			6	284,065			6	284,065
สำนักส่งเสริมและการศึกษาต่อเนื่อง			1	200,000			1	200,000
สถาบันวัฒนธรรมศึกษากัลยาณิวัฒนา			4	234,400			4	234,400
รวม	21	6,310,500	85	6,490,545	83	56,565,884	189	69,366,929

ภาคผนวก

ตาราง 29 จำนวนหลักสูตรและสาขาวิชาที่เปิดสอน ปีการศึกษา 2553

คณะ/วิทยาลัย	ระดับการศึกษา							รวม	
	ปริญญาตรี			ประกาศนียบัตร บัณฑิต	ปริญญาโท				ปริญญา เอก
	5 ปี	4 ปี	รวม		ภาคปกติ	ภาคสมทบ	รวม		
คณะศึกษาศาสตร์	12	2	14	1	3	1	4	1	20
คณะมนุษยศาสตร์และสังคมศาสตร์		16	16		3		3	1	20
คณะวิทยาศาสตร์และเทคโนโลยี		11	11		4		4	1	16
วิทยาลัยอิสลามศึกษา	1	5	6		2		2	1	9
คณะวิทยาการสื่อสาร		3	3						3
คณะศิลปกรรมศาสตร์		2	2						2
คณะรัฐศาสตร์		4	4						4
รวมทั้งสิ้น	13	43	56	1	12	1	13	4	74

ตาราง 30 รายละเอียดของหลักสูตรและสาขาวิชาที่เปิดสอน ปีการศึกษา 2553

คณะ/ระดับการศึกษา	หลักสูตร/ปริญญา	วิชาเอก/สาขาวิชา	ระยะเวลาศึกษา
คณะศึกษาศาสตร์ (Faculty of Education)			
ปริญญาตรี	วิทยาศาสตร์บัณฑิต (ศึกษาศาสตร์)	1 คณิตศาสตร์ (Mathematics)	5 ปี
	Bachelor of Science in Education	2 เคมี (Chemistry)	
	วท.บ. (ศึกษาศาสตร์)	3 ฟิสิกส์ (Physics)	
	B.Sc.in Ed.	4 ชีววิทยา (Biology)	
		5 วิทยาศาสตร์ทั่วไป (General Science)	
ปริญญาตรี	ศิลปศาสตรบัณฑิต (ศึกษาศาสตร์) สาขาวิชา...	1 ภาษาไทย (Thai Language)	5 ปี
	Bachelor of Art in Education (...)	2 ภาษาอังกฤษ (English)	
	ศศ.บ. (ศึกษาศาสตร์) สาขาวิชา...		
	B.A. in Ed. (...)		
ปริญญาตรี	ศึกษาศาสตรบัณฑิต (...)	1 การประถมศึกษา (Elementary Education)	5 ปี
	Bachelor of Education (...)	2 ศิลปศึกษา (Art Education)	
	ศษ.บ. (...)	3 เทคโนโลยีสารสนเทศและการประเมินผลการศึกษา	
	B. Ed. (...)	(Information Technology and Evaluation in Education)	
		4 พลศึกษา (Physical Education)	
		5 สุขศึกษา (Health Education)	

ตาราง 30 รายละเอียดของหลักสูตรและสาขาวิชาที่เปิดสอน ปีการศึกษา 2553

คณะ/ระดับการศึกษา	หลักสูตร/ปริญญา	วิชาเอก/สาขาวิชา	ระยะเวลาศึกษา
	ศิลปศาสตรบัณฑิต สาขาวิชา... Bachelor of Art (...) ศศ.บ. (...) B.A. (...)	1 จิตวิทยา (Psychology) 2 เทคโนโลยีและสื่อสารการศึกษา (Educational Technology and Communication)	4 ปี
ประกาศนียบัตรบัณฑิต	ประกาศนียบัตรบัณฑิต สาขาวิชาวิชาชีพครู Graduate Diploma (Teaching Profession) ป.บัณฑิต (วิชาชีพครู) Grad. Dip. (Teaching Profession)	1 วิชาชีพครู (Teaching Profession)	1 ปี
ปริญญาโท	ศึกษาศาสตรมหาบัณฑิต (...) Master of Education (...) ศษ.ม. (...) M.Ed. (...)	1 หลักสูตรและการสอน (Curriculum and Instruction) 2 ศึกษาศาสตร์เพื่อพัฒนาชุมชน (Community Development Education) 3 เทคโนโลยีและสื่อสารการศึกษา (Educational Technology and Communications) 4 การบริหารการศึกษา (Educational Administration)	2 ปี
ปริญญาเอก	ศึกษาศาสตรดุษฎีบัณฑิต (...) Doctor of Educational (...) ศษ.ด. (...) Ed.D. (...)	1 การบริหารการศึกษา (Educational Administration)	3 ปี

ตาราง 30 รายละเอียดของหลักสูตรและสาขาวิชาที่เปิดสอน ปีการศึกษา 2553

คณะ/ระดับการศึกษา	หลักสูตร/ปริญญา	วิชาเอก/สาขาวิชา	ระยะเวลาศึกษา
คณะมนุษยศาสตร์และสังคมศาสตร์ (Faculty of Humanities and Social Science)			
ปริญญาตรี	ศิลปศาสตรบัณฑิต (...) Bachelor of Arts (...) ศศ.บ. (...) B.A. (...)	1 ภาษาอังกฤษ (English)	4 ปี
		2 ภาษาและวรรณคดีไทย (Thai Language and Literature)	
		3 ภาษาจีน (Chinese)	
		4 ภาษาอาหรับ (Arabic)	
		5 ภาษาญี่ปุ่น (Japanese)	
		6 ภาษาเกาหลี (Korean)	
		7 ภาษาฝรั่งเศส (French)	
		8 ประวัติศาสตร์ (History)	
		9 สังคมวิทยาและมานุษยวิทยา (Sociology and Anthropology)	
		10 พัฒนาสังคม (Social Development)	
		11 เศรษฐศาสตร์พัฒนาการ (Development Economics)	
		12 ปรัชญา (Philosophy)	
		13 ภาษามลายูและมลายูศึกษา (Malay Language and Malay Studies)	
		14 การจัดการสารสนเทศ (Information Management)	
บริหารธุรกิจบัณฑิต (...) บธ.บ. (...)	บริหารธุรกิจบัณฑิต (...) บธ.บ. (...)	1 การจัดการทรัพยากรมนุษย์และองค์การ	4 ปี
วิทยาศาสตร์บัณฑิต (...) Bachelor of Science (...) วท.บ. (...) B.Sc. (...)	วิทยาศาสตร์บัณฑิต (...) Bachelor of Science (...) วท.บ. (...) B.Sc. (...)	1 ภูมิศาสตร์ (Geography)	4 ปี

ตาราง 30 รายละเอียดของหลักสูตรและสาขาวิชาที่เปิดสอน ปีการศึกษา 2553

คณะ/ระดับการศึกษา	หลักสูตร/ปริญญา	วิชาเอก/สาขาวิชา	ระยะเวลาศึกษา
ปริญญาโท	ศิลปศาสตรมหาบัณฑิต (...)	1 การจัดการสารสนเทศ (Information Management)	2 ปี
	Master of Arts (...)	2 พัฒนาสังคม (Social Development)	
	ศศ.ม. (...)	3 ภาษาไทย (Thai)	
	M.A. (...)		
ปริญญาเอก	ปรัชญาดุษฎีบัณฑิต (...)	1 ภาษาไทย (Thai)	3 ปี
	Doctor of Philosophy (...)		
	ปร.ด. (...) Ph.D. (...)		

คณะวิทยาศาสตร์และเทคโนโลยี (Faculty of Science and Technology)

ปริญญาตรี	วิทยาศาสตร์บัณฑิต (...)	1 วิทยาศาสตร์การอาหารและโภชนาการ (Food Science and Nutrition)	4 ปี
	Bachelor of Science (...)	2 คณิตศาสตร์ประยุกต์ (Applied Mathematics)	
	วท.บ. (...)	3 เทคโนโลยียาง (Rubber Technology)	
	B.Sc. (...)	4 เคมี-ชีววิทยา (Chemistry-Biology)	
		5 เคมีอุตสาหกรรม (Industrial Chemistry)	
		6 ฟิสิกส์ (Physics)	
		7 เทคโนโลยีการประมง (การเพาะเลี้ยงสัตว์น้ำชายฝั่ง) (Fishery Technology)	
		8 เทคโนโลยีการประมง (อุตสาหกรรมผลิตภัณฑ์ประมง) (Fishery Technology)	

ตาราง 30 รายละเอียดของหลักสูตรและสาขาวิชาที่เปิดสอน ปีการศึกษา 2553

คณะ/ระดับการศึกษา	หลักสูตร/ปริญญา	วิชาเอก/สาขาวิชา	ระยะเวลาศึกษา
		9 เทคโนโลยีการเกษตร (เทคโนโลยีการผลิตพืช) (Agricultural Technilogy)	4 ปี
		10 วิศวกรรมเคมี (Chemical Engineering)	
		11 วิทยาศาสตร์นิเทศ (Science Communication)	
ปริญญาโท	วิทยาศาสตรมหาบัณฑิต (...) Master of Science (...) วท.ม. (...) M.Sc. (...)	1 วิทยาศาสตร์การอาหารและโภชนาการ (Food Science and Nutrition) 2 เทคโนโลยีพอลิเมอร์ (Polymer Technology) 3 เคมีประยุกต์ (Applied Chemistry) 4 ชีววิทยาประยุกต์ (Applied Biology)	2 ปี
ปริญญาเอก	ปรัชญาดุษฎีบัณฑิต (...) Doctor of Philosophy (...) ปร.ด. (...) Ph.D. (...)	1 เทคโนโลยีพอลิเมอร์ (Polymer Technology)	3 ปี
วิทยาลัยอิสลามศึกษา (College of Islamic Studies)			
ปริญญาตรี	ศึกษาศาสตรบัณฑิต (...) Bachelor of Education (...) ศษ.บ. (...) B.Ed. (...)	1 ครุศาสตร์อิสลาม (Islamic Education)	5 ปี

ตาราง 30 รายละเอียดของหลักสูตรและสาขาวิชาที่เปิดสอน ปีการศึกษา 2553

คณะ/ระดับการศึกษา	หลักสูตร/ปริญญา	วิชาเอก/สาขาวิชา	ระยะเวลาศึกษา
	ศิลปศาสตรบัณฑิต (...) Bachelor of Arts (...) ศศ.บ. (...) B.A. (...)	1 อิสลามศึกษา (Islamis Studies) 2 กฎหมายอิสลาม (Isamic Law) 3 เศรษฐศาสตร์และการจัดการในอิสลาม (Islamic Econimics and Management) 4 ตะวันออกกลางศึกษา (Middle East Studies) 5 อิสลามศึกษา (นานาชาติ) (Islamic Studies)	4 ปี
ปริญญาโท	ศิลปศาสตรมหาบัณฑิต (...) Master of Atrs (...) ศศ.ม. (...) M.A. (...)	1 อิสลามศึกษา (Islamis Studies) 2 การบริหารและการจัดการการศึกษาอิสลาม (Islamic Studies)	2 ปี
ปริญญาเอก	ปรัชญาดุษฎีบัณฑิต (...) Doctor of Philosophy (...) ปร.ด. (...) Ph.D. (...)	1 อิสลามศึกษา (Islamis Studies)	3 ปี

คณะวิทยาการสื่อสาร (Faculty of Communication Sciences)

ปริญญาตรี	นิเทศศาสตรบัณฑิต (...) Bachelor of Communiation Arts (...) นศ.บ. (...) B.Com.Arts (...)	1 นิเทศศาสตร์ (Communication)	4 ปี
-----------	--------------------------------------------------------------------------------------------------	-------------------------------	------

ตาราง 30 รายละเอียดของหลักสูตรและสาขาวิชาที่เปิดสอน ปีการศึกษา 2553

คณะ/ระดับการศึกษา	หลักสูตร/ปริญญา	วิชาเอก/สาขาวิชา	ระยะเวลาศึกษา
	วิทยาศาสตร์บัณฑิต	1 เทคโนโลยีสารสนเทศและการสื่อสารเพื่อการจัดการ	4 ปี
	Bachelor of Science (...)	(Information and Communication Technology for Management)	
	วท.บ. (...)	2 นวัตกรรมการออกแบบและสร้างสรรค์สื่อ	
	B.Sc. (...)	(Media Design and Production Innovation)	
คณะศิลปกรรมศาสตร์ (Faculty of Fine And Applied Arts)			
ปริญญาตรี	ศิลปบัณฑิต (...)	1 ทัศนศิลป์ (Visual Arts)	4 ปี
	Bachelor of Fine Arts (...)	2 ศิลปะการแสดง (Performing Arts)	
	ศล.บ. (...)		
	B.F.A. (...)		
คณะรัฐศาสตร์ (Faculty of Political Science)			
ปริญญาตรี	รัฐศาสตรบัณฑิต (...)	1 การปกครอง (Government)	4 ปี
	Bachelor of Political Science (...)	2 การปกครองท้องถิ่นจังหวัดชายแดนภาคใต้	
	ร.บ. (...)	(Local Government in Southern Border Province)	
	B.Pol.Sc (...)	3 ความสัมพันธ์ระหว่างประเทศ (International Relations)	
		4 นโยบายสาธารณะ (Public Policy)	

ตาราง 31 จำนวนนักศึกษาใหม่ มหาวิทยาลัยสงขลานครินทร์ วิทยาเขตปัตตานี ปีการศึกษา 2553 จำแนกตามคณะและระดับการศึกษา

คณะ/วิทยาลัย	ปริญญาตรี			ประกาศนียบัตร บัณฑิต	ปริญญาโท			ปริญญาเอก	รวมทั้งสิ้น
	หลักสูตร 5 ปี	หลักสูตร 4 ปี	รวม		ภาคปกติ	ภาคสมทบ	รวม		
คณะศึกษาศาสตร์	500	92	592	159	18	88	106	18	875
- สาขาวิทยาศาสตร์	213		213						213
- สาขาศิลปศาสตร์	287	92	379						379
คณะมนุษยศาสตร์และสังคมศาสตร์		650	650		27		27	2	679
คณะวิทยาศาสตร์และเทคโนโลยี		278	278		26		25	6	309
วิทยาลัยอิสลามศึกษา	54	177	231		42		42	3	276
คณะวิทยาการสื่อสาร		139	139						139
คณะศิลปกรรมศาสตร์		45	45						45
คณะรัฐศาสตร์		138	138						138
รวมทั้งสิ้น	554	1,519	2,073	159	113	88	200	29	2,461

ตาราง 32 จำนวนนักศึกษาใหม่ มหาวิทยาลัยสงขลานครินทร์ วิทยาเขตปัตตานี ปีการศึกษา 2553 จำแนกตามระดับการศึกษา คณะ/หน่วยงาน และเพศ

ระดับการศึกษา/คณะ/วิทยาลัย	ชาย		หญิง		รวม	
	จำนวน	ร้อยละ	จำนวน	ร้อยละ	จำนวน	ร้อยละ
ปริญญาตรี 4-5 ปี	528	25.5	1,545	74.5	2,073	100.0
- คณะศึกษาศาสตร์	120	5.8	472	22.8	592	28.6
- คณะมนุษยศาสตร์และสังคมศาสตร์	126	6.1	524	25.3	650	31.4
- คณะวิทยาศาสตร์และเทคโนโลยี	99	4.8	179	8.6	278	13.4
- วิทยาลัยอิสลามศึกษา	66	3.2	165	8.0	231	11.1
- คณะวิทยาการสื่อสาร	53	2.6	86	4.1	139	6.7
- คณะศิลปกรรมศาสตร์	19	0.9	26	1.3	45	2.2
- คณะรัฐศาสตร์	45	2.2	93	4.5	138	6.7
ประกาศนียบัตรบัณฑิต	70	44.0	89	56.0	159	100
- คณะศึกษาศาสตร์	70	44.0	89	56.0	159	100.0
ปริญญาโท	89	44.5	111	55.5	200	100.0
- คณะศึกษาศาสตร์	38	19.0	68	34.0	106	53.0
- คณะมนุษยศาสตร์และสังคมศาสตร์	8	4.0	19	9.5	27	13.5
- คณะวิทยาศาสตร์และเทคโนโลยี	8	4.0	17	8.5	25	12.5
- วิทยาลัยอิสลามศึกษา	35	17.5	7	3.5	42	21.0
ปริญญาเอก	9	31.0	20	69.0	29	100.0
- คณะศึกษาศาสตร์	6	20.7	12	41.4	18	62.1
- คณะมนุษยศาสตร์และสังคมศาสตร์			2	6.9	2	6.9
- คณะวิทยาศาสตร์และเทคโนโลยี	1	3.4	5	17.2	6	20.7
- วิทยาลัยอิสลามศึกษา	2	6.9	1	3.4	3	10.3
รวมทั้งสิ้น	696	28.3	1,765	71.7	2,461	100.0

ตาราง 33 จำนวนนักศึกษาใหม่ มหาวิทยาลัยสงขลานครินทร์ วิทยาเขตปัตตานี ปีการศึกษา 2553 จำแนกตามระดับการศึกษา คณะ/หน่วยงาน และศาสนา

ระดับการศึกษา/คณะ/หน่วยงาน	พุทธ		อิสลาม		อื่นๆ/ไม่ระบุ		รวม	
	จำนวน	ร้อยละ	จำนวน	ร้อยละ	จำนวน	ร้อยละ	จำนวน	ร้อยละ
ปริญญาตรี 4-5 ปี	436	21.0	1,633	78.8	4	0.2	2,073	100.0
- คณะศึกษาศาสตร์	142	6.8	449	21.7	1	0.0	592	28.6
- คณะมนุษยศาสตร์และสังคมศาสตร์	126	6.1	523	25.2	1	0.0	650	31.4
- คณะวิทยาศาสตร์และเทคโนโลยี	62	3.0	215	10.4	1	0.0	278	13.4
- วิทยาลัยอิสลามศึกษา			231	11.1			231	11.1
- คณะวิทยาการสื่อสาร	34	1.6	105	5.1			139	6.7
- คณะศิลปกรรมศาสตร์	20	1.0	24	1.2	1	0.0	45	2.2
- คณะรัฐศาสตร์	52	2.5	86	4.1			138	6.7
ประกาศนียบัตรบัณฑิต	17	10.7	134	84.3	8	5.0	159	100.0
- คณะศึกษาศาสตร์	17	10.7	134	84.3	8	5.0	159	100.0
ปริญญาโท	73	36.5	127	63.5			200	100.0
- คณะศึกษาศาสตร์	49	24.5	57	28.5			106	53.0
- คณะมนุษยศาสตร์และสังคมศาสตร์	16	8.0	11	5.5			27	13.5
- คณะวิทยาศาสตร์และเทคโนโลยี	8	4.0	17	8.5			25	12.5
- วิทยาลัยอิสลามศึกษา			42	21.0			42	21.0
ปริญญาเอก	19	65.5	7	24.1	3	10.3	29	100.0
- คณะศึกษาศาสตร์	16	55.2	1	3.4	1	3.4	18	62.1
- คณะมนุษยศาสตร์และสังคมศาสตร์	2	6.9					2	6.9
- คณะวิทยาศาสตร์และเทคโนโลยี	1	3.4	3	10.3	2	6.9	6	20.7
- วิทยาลัยอิสลามศึกษา			3	10.3			3	10.3
รวมทั้งสิ้น	545	22.1	1,901	77.2	15	61.0%	2,461	100.0

ตาราง 34 จำนวนนักศึกษาใหม่ มหาวิทยาลัยสงขลานครินทร์ วิทยาเขตปัตตานี ปีการศึกษา 2553 จำแนกตามระดับการศึกษาและภูมิภาค (ภูมิภาค)

ระดับการศึกษา/คณะ/หน่วยงาน	เหนือ		กลาง		ตะวันออกเฉียงเหนือ		ตะวันออก		ตะวันตก		ใต้		ไม่ระบุ		รวม	
	จำนวน	ร้อยละ	จำนวน	ร้อยละ	จำนวน	ร้อยละ	จำนวน	ร้อยละ	จำนวน	ร้อยละ	จำนวน	ร้อยละ	จำนวน	ร้อยละ	จำนวน	ร้อยละ
ปริญญาตรี 4-5 ปี	8	0.4	31	1.5	13	0.6	2	0.1	2	0.1	1,967	94.9	50	2.4	2,073	100.0
- คณะศึกษาศาสตร์	2	0.1	6	0.3	8	0.4			1	0.0	564	27.2	11	0.5	592	28.6
- คณะมนุษยศาสตร์และสังคมศาสตร์	5	0.2	10	0.5	3	0.1	1	0.0			609	29.4	22	1.1	650	31.4
- คณะวิทยาศาสตร์และเทคโนโลยี			1	0.0					1	0.0	270	13.0	6	0.3	278	13.4
- วิทยาลัยอิสลามศึกษา			6	0.3			1	0.0			217	10.5	7	0.3	231	11.1
- คณะวิทยาการสื่อสาร			6	0.3							132	6.4	1	0.0	139	6.7
- คณะศิลปกรรมศาสตร์											43	2.1	2	0.1	45	2.2
- คณะรัฐศาสตร์	1	0.0	2	0.1	2	0.1					132	6.4	1	0.0	138	6.7
ประกาศนียบัตรบัณฑิต			3	1.9	3	1.9					148	93.1	5	3.1	159	100.0
- คณะศึกษาศาสตร์			3	1.9	3	1.9					148	93.1	5	3.1	159	100.0
ปริญญาโท	1	0.5	4	2.0	2	1.0					188	94.0	5	2.5	200	100.0
- คณะศึกษาศาสตร์	1	0.5	1	0.5	2	1.0					100	50.0	2	1.0	106	53.0
- คณะมนุษยศาสตร์และสังคมศาสตร์			2	1.0							25	12.5			27	13.5
- คณะวิทยาศาสตร์และเทคโนโลยี			1	0.5							23	11.5	1	0.5	25	12.5
- วิทยาลัยอิสลามศึกษา											40	20.0	2	1.0	42	21.0
ปริญญาเอก			2	6.9	2	6.9			1	3.4	21	72.4	3	10.3	29	100.0
- คณะศึกษาศาสตร์			2	6.9	1	3.4					14	48.3	1	3.4	18	62.1
- คณะมนุษยศาสตร์และสังคมศาสตร์					1	3.4					1	3.4			2	6.9
- คณะวิทยาศาสตร์และเทคโนโลยี									1	3.4	3	10.3	2	6.9	6	20.7
- วิทยาลัยอิสลามศึกษา											3	10.3			3	10.3
รวมทั้งสิ้น	9	0.4	40	1.6	20	0.8	2	0.1	3	0.1	2,324	94.4	63	2.6	2,461	100.0

ตาราง 35 จำนวนนักศึกษาใหม่ มหาวิทยาลัยสงขลานครินทร์ วิทยาเขตปัตตานี ปีการศึกษา 2553 จำแนกตามระดับการศึกษาและภูมิภาค (5 จังหวัดชายแดนภาคใต้)

ระดับการศึกษา	ปัตตานี		ยะลา		นราธิวาส		สงขลา		สตูล		ภาคใต้อื่นๆ		ภาคอื่นๆ		ไม่ระบุ		รวม	
	จำนวน	ร้อยละ	จำนวน	ร้อยละ	จำนวน	ร้อยละ	จำนวน	ร้อยละ	จำนวน	ร้อยละ	จำนวน	ร้อยละ	จำนวน	ร้อยละ	จำนวน	ร้อยละ	จำนวน	ร้อยละ
ปริญญาตรี 4-5 ปี	514	24.8	327	15.8	355	17.1	315	15.2	133	6.4	321	15.5	56	2.7	52	2.5	2,073	100.0
- คณะศึกษาศาสตร์	129	6.2	92	4.4	104	5.0	72	3.5	56	2.7	111	5.4	17	0.8	11	0.5	592	28.6
- คณะมนุษยศาสตร์และสังคมศาสตร์	191	9.2	101	4.9	113	5.5	87	4.2	32	1.5	85	4.1	19	0.9	22	1.1	650	31.4
- คณะวิทยาศาสตร์และเทคโนโลยี	77	3.7	52	2.5	38	1.8	39	1.9	9	0.4	55	2.7	2	0.1	6	0.3	278	13.4
- วิทยาลัยอิสลามศึกษา	50	2.4	27	1.3	41	2.0	51	2.5	26	1.3	20	1.0	7	0.3	9	0.4	231	11.1
- คณะวิทยาการสื่อสาร	25	1.2	22	1.1	33	1.6	30	1.4	4	0.2	18	0.9	6	0.3	1	0.0	139	6.7
- คณะศิลปกรรมศาสตร์	14	0.7	7	0.3	5	0.2	9	0.4			8	0.4			2	0.1	45	2.2
- คณะรัฐศาสตร์	28	1.4	26	1.3	21	1.0	27	1.3	6	0.3	24	1.2	5	0.2	1	0.0	138	6.7
ประกาศนียบัตรบัณฑิต	84	52.8	26	16.4	17	10.7	9	5.7	1	0.6	11	6.9	6	3.8	5	3.1	159	100.0
- คณะศึกษาศาสตร์	84	52.8	26	16.4	17	10.7	9	5.7	1	0.6	11	6.9	6	3.8	5	3.1	159	100.0
ปริญญาโท	56	28.0	28	14.0	24	12.0	22	11.0	25	12.5	29	14.5	7	3.5	9	4.5	200	100.0
- คณะศึกษาศาสตร์	40	20.0	14	7.0	14	7.0	11	5.5	5	2.5	16	8.0	4	2.0	2	1.0	106	53.0
- คณะมนุษยศาสตร์และสังคมศาสตร์	7	3.5	4	2.0	3	1.5	6	3.0			5	2.5	2	1.0			27	13.5
- คณะวิทยาศาสตร์และเทคโนโลยี	6	3.0	3	1.5	3	1.5	2	1.0	3	1.5	6	3.0	1	0.5	1	0.5	25	12.5
- วิทยาลัยอิสลามศึกษา	3	1.5	7	3.5	4	2.0	3	1.5	17	8.5	2	1.0			6	3.0	42	21.0
ปริญญาเอก	1	3.4	2	6.9	3	10.3	4	13.8	1	3.4	7	24.1	4	13.8	7	24.1	29	100.0
- คณะศึกษาศาสตร์	1	3.4	1	3.4	1	3.4	3	10.3	1	3.4	7	24.1	3	10.3	1	3.4	18	62.1
- คณะมนุษยศาสตร์และสังคมศาสตร์							1	3.4					1	3.4			2	6.9
- คณะวิทยาศาสตร์และเทคโนโลยี															6	20.7	6	20.7
- วิทยาลัยอิสลามศึกษา			1	3.4	2	6.9											3	10.3
รวมทั้งสิ้น	655	26.6	383	15.6	399	16.2	350	14.2	160	6.5	368	15.0	73	3.0	73	3.0	2,461	100.0

ตาราง 36 จำนวนนักศึกษาใหม่ มหาวิทยาลัยสงขลานครินทร์ วิทยาเขตปัตตานี ปีการศึกษา 2553 จำแนกตามระดับการศึกษาและประเภทการสอบเข้า

ระดับการศึกษา	สอบตรง		Admission		วิธีพิเศษ		สอบต.		ผลการเรียนดี		ทุนจูงใจต่างพื้นที่		บัณฑิตศึกษา		รวม	
	จำนวน	ร้อยละ	จำนวน	ร้อยละ	จำนวน	ร้อยละ	จำนวน	ร้อยละ	จำนวน	ร้อยละ	จำนวน	ร้อยละ	จำนวน	ร้อยละ	จำนวน	ร้อยละ
ปริญญาตรี 4-5 ปี	832	40.1	813	39.2	47	2.3	13	0.6	118	5.7	250	12.1			2,073	100.0
- คณะศึกษาศาสตร์	229	11.0	256	12.3	7	0.3			46	2.2	54	2.6			592	28.6
- คณะมนุษยศาสตร์และสังคมศาสตร์	181	8.7	370	17.8	4	0.2			25	1.2	70	3.4			650	31.4
- คณะวิทยาศาสตร์และเทคโนโลยี	167	8.1	39	1.9	3	0.1	7	0.3	14	0.7	48	2.3			278	13.4
- วิทยาลัยอิสลามศึกษา	95	4.6	78	3.8	11	0.5			19	0.9	28	1.4			231	11.1
- คณะวิทยาการสื่อสาร	78	3.8	32	1.5	1	0.0	4	0.2	3	0.1	21	1.0			139	6.7
- คณะศิลปกรรมศาสตร์	11	0.5	3	0.1	15	0.7	2	0.1	1	0.0	13	0.6			45	2.2
- คณะรัฐศาสตร์	71	3.4	35	1.7	6	0.3			10	0.5	16	0.8			138	6.7
ประกาศนียบัตรบัณฑิต													159	100.0	159	100.0
- คณะศึกษาศาสตร์													159	100.0	159	100.0
ปริญญาโท													200	100.0	200	100.0
- คณะศึกษาศาสตร์													106	53.0	106	53.0
- คณะมนุษยศาสตร์และสังคมศาสตร์													27	13.5	27	13.5
- คณะวิทยาศาสตร์และเทคโนโลยี													25	12.5	25	12.5
- วิทยาลัยอิสลามศึกษา													42	21.0	42	21.0
ปริญญาเอก													29	100.0	29	100.0
- คณะศึกษาศาสตร์													18	62.1	18	62.1
- คณะมนุษยศาสตร์และสังคมศาสตร์													2	6.9	2	6.9
- คณะวิทยาศาสตร์และเทคโนโลยี													6	20.7	6	20.7
- วิทยาลัยอิสลามศึกษา													3	10.3	3	10.3
รวมทั้งสิ้น	832	33.8	813	33.0	47	1.9	13	0.5	118	4.8	250	10.2	388	15.8	2,461	100.0

ตาราง 37 จำนวนนักศึกษาทุกชั้นปี มหาวิทยาลัยสงขลานครินทร์ วิทยาเขตปัตตานี ปีการศึกษา 2553 จำแนกตามคณะ/วิทยาลัยและระดับการศึกษา

คณะ	ปริญญาตรี				ประกาศนียบัตร บัณฑิต	ปริญญาโท				ปริญญาเอก	รวมทั้งสิ้น
	หลักสูตร 5 ปี	หลักสูตร 4 ปี	หลักสูตร 2 ปี	รวม		ภาคปกติ	ภาคสมทบ	ภาคค่ำ	รวม		
คณะศึกษาศาสตร์	2,071	457		2,528	234	74	252	19	345	47	3,154
- สาขาวิทยาศาสตร์	909	1		910							910
- สาขาศิลปศาสตร์	1,162	456		1,618							1,618
คณะมนุษยศาสตร์และสังคมศาสตร์		2,233		2,233		44			44	8	2,285
คณะวิทยาศาสตร์และเทคโนโลยี		862		862		77			77	27	966
วิทยาลัยอิสลามศึกษา	294	594		888		90			90	12	990
คณะวิทยาการสื่อสาร		648		648							648
คณะศิลปกรรมศาสตร์		112	19	131							131
คณะรัฐศาสตร์		749		749							749
รวมทั้งสิ้น	2,365	5,655	19	8,039	234	285	252	19	556	94	8,923

ที่มา: งานทะเบียนและสถิตินักศึกษา (http://regist.pn.psu.ac.th/studentsum/stdsum_home.php) ณ วันที่ 16 สิงหาคม 2553

ตาราง 38 จำนวนนักศึกษาทุกชั้นปี มหาวิทยาลัยสงขลานครินทร์ วิทยาเขตปัตตานี ปีการศึกษา 2553 จำแนกตามระดับการศึกษา คณะ/วิทยาลัยและเพศ

คณะ/วิทยาลัย	ชาย		หญิง		รวม	
	จำนวน	ร้อยละ	จำนวน	ร้อยละ	จำนวน	ร้อยละ
ปริญญาตรี	2,077	25.8	5,962	74.2	8,039	100.0
- ศึกษาศาสตร์	448	5.6	2,080	25.9	2,528	31.4
- มนุษยศาสตร์และสังคมศาสตร์	478	5.9	1,755	21.8	2,233	27.8
- วิทยาศาสตร์และเทคโนโลยี	284	3.5	578	7.2	862	10.7
- วิทยาลัยอิสลามศึกษา	265	3.3	623	7.7	888	11.0
- วิทยาการสื่อสาร	240	3.0	408	5.1	648	8.1
- ศิลปกรรมศาสตร์	59	0.7	72	0.9	131	1.6
- รัฐศาสตร์	303	3.8	446	5.5	749	9.3
ประกาศนียบัตรบัณฑิต	122	52.1	112	47.9	234	100.0
- คณะศึกษาศาสตร์	122	52.1	112	47.9	234	100.0
ปริญญาโท	225	40.5	331	59.5	556	100.0
- คณะศึกษาศาสตร์	119	21.4	226	40.6	345	62.1
- คณะมนุษยศาสตร์และสังคมศาสตร์	17	3.1	27	4.9	44	7.9
- คณะวิทยาศาสตร์และเทคโนโลยี	19	3.4	58	10.4	77	13.8
- วิทยาลัยอิสลามศึกษา	70	12.6	20	3.6	90	16.2
ปริญญาเอก	47	50.0	47	50.0	94	100.0
- คณะศึกษาศาสตร์	24	25.5	23	24.5	47	50.0
- คณะมนุษยศาสตร์และสังคมศาสตร์	2	2.1	6	6.4	8	8.5
- คณะวิทยาศาสตร์และเทคโนโลยี	11	11.7	16	17.0	27	28.7
- วิทยาลัยอิสลามศึกษา	10	10.6	2	2.1	12	12.8
รวมทั้งสิ้น	2,471	27.7	6,452	72.3	8,923	100.0

ที่มา: งานทะเบียนและสถิตินักศึกษา (http://regist.pn.psu.ac.th/studentsum/stdsum_home.php) ณ วันที่ 16 สิงหาคม 2553

ตาราง 39 จำนวนนักศึกษาทุกชั้นปี มหาวิทยาลัยสงขลานครินทร์ วิทยาเขตปัตตานี ปีการศึกษา 2553 จำแนกตามระดับการศึกษาและเพศ

ระดับการศึกษา	ชาย		หญิง		รวม	
	จำนวน	ร้อยละ	จำนวน	ร้อยละ	จำนวน	ร้อยละ
ปริญญาตรี	2,077	25.8	5,962	74.2	8,039	100.0
- หลักสูตร 5 ปี	423	5.3	1,942	24.2	2,365	29.4
- หลักสูตร 4 ปี	1,640	20.4	4,015	49.9	5,655	70.3
- หลักสูตรต่อเนื่อง 2 ปี	14	0.2	5	0.1	19	0.2
ประกาศนียบัตรบัณฑิต	122	52.1	112	47.9	234	100.0
ปริญญาโท	225	40.5	331	59.5	556	100.0
- ภาคปกติ	127	22.8	158	28.4	285	51.3
- ภาคสมทบ	94	16.9	158	28.4	252	45.3
- ภาคค่ำ	4	0.7	15	2.7	19	3.4
ปริญญาเอก	47	50.0	47	50.0	94	100.0
รวมทั้งสิ้น	2,471	27.7	6,452	72.3	8,923	100.0

ที่มา: งานทะเบียนและสถิตินักศึกษา (http://regist.pn.psu.ac.th/studentsum/stdsum_home.php) ณ วันที่ 16 สิงหาคม 2553

ตาราง 40 จำนวนนักศึกษาทุกชั้นปี มหาวิทยาลัยสงขลานครินทร์ วิทยาเขตปัตตานี ปีการศึกษา 2553 จำแนกตามระดับการศึกษา คณะ/วิทยาลัย และศาสนา

คณะ/วิทยาลัย	พุทธ		อิสลาม		คริสต์		พราหมณ์		รวม	
	จำนวน	ร้อยละ	จำนวน	ร้อยละ	จำนวน	ร้อยละ	จำนวน	ร้อยละ	จำนวน	ร้อยละ
ปริญญาตรี	1,324	16.5	6,693	83.3	16	0.2	6	0.1	8,039	100.0
- ศึกษาศาสตร์	349	4.3	2,174	27.0	3	0.0	2	0.0	2,528	31.4
- มนุษยศาสตร์และสังคมศาสตร์	375	4.7	1,850	23.0	6	0.1	2	0.0	2,233	27.8
- วิทยาศาสตร์และเทคโนโลยี	201	2.5	658	8.2	2	0.0	1	0.0	862	10.7
- วิทยาลัยอิสลามศึกษา			888	11.0					888	11.0
- วิทยาการสื่อสาร	156	1.9	488	6.1	3	0.0	1	0.0	648	8.1
- ศิลปกรรมศาสตร์	53	0.7	77	1.0	1	0.0			131	1.6
- รัฐศาสตร์	190	2.4	558	6.9	1	0.0			749	9.3
ประกาศนียบัตรบัณฑิต	24	10.3	209	89.3	1	0.4			234	100.0
- คณะศึกษาศาสตร์	24	10.3	209	89.3	1	0.4			234	100.0
ปริญญาโท	210	37.8	345	62.1	1	0.2			556	100.0
- คณะศึกษาศาสตร์	149	26.8	196	35.3					345	62.1
- คณะมนุษยศาสตร์และสังคมศาสตร์	25	4.5	19	3.4					44	7.9
- คณะวิทยาศาสตร์และเทคโนโลยี	36	6.5	40	7.2	1	0.2			77	13.8
- วิทยาลัยอิสลามศึกษา			90	16.2					90	16.2
ปริญญาเอก	65	69.1	27	28.7	1	1.1	1	1.1	94	100.0
- คณะศึกษาศาสตร์	41	43.6	5	5.3	1	1.1			47	50.0
- คณะมนุษยศาสตร์และสังคมศาสตร์	7	7.4	1	1.1					8	8.5
- คณะวิทยาศาสตร์และเทคโนโลยี	17	18.1	9	9.6			1	1.1	27	28.7
- วิทยาลัยอิสลามศึกษา			12	12.8					12	12.8
รวมทั้งสิ้น	1,623	18.2	7,274	81.5	19	0.2	7	0.1	8,923	100.0

ที่มา: งานทะเบียนและสถิตินักศึกษา (http://regist.pn.psu.ac.th/studentsum/stdsum_home.php) ณ วันที่ 20 สิงหาคม 2553

ตาราง 41 จำนวนผู้สำเร็จการศึกษา มหาวิทยาลัยสงขลานครินทร์ วิทยาเขตปัตตานี ปีการศึกษา 2552 จำแนกตามคณะและระดับการศึกษา

คณะ	ปริญญาตรี							ปริญญาโท							ปริญญาเอก			รวมทั้งสิ้น
	หลักสูตร 5 ปี		หลักสูตร 4 ปี		หลักสูตร 2 ปี		รวม	ภาคปกติ		ภาคสมทบ		ภาคค่ำ		รวม	ชาย	หญิง	รวม	
	ชาย	หญิง	ชาย	หญิง	ชาย	หญิง		ชาย	หญิง	ชาย	หญิง	ชาย	หญิง					
คณะศึกษาศาสตร์	43	366	16	94			519		11	32	67	2	11	123	1	2	3	645
คณะมนุษยศาสตร์และสังคมศาสตร์			97	304			401											401
คณะวิทยาศาสตร์และเทคโนโลยี			55	105			160	8	8					16	3	10	13	189
วิทยาลัยอิสลามศึกษา			31	62			93	11	4					15				108
คณะวิทยาการสื่อสาร			55	91			146											146
คณะศิลปกรรมศาสตร์			4	5	8	4	21											21
คณะรัฐศาสตร์			36	36			72											72
รวมทั้งสิ้น	43	366	294	697	8	4	1,412	19	23	32	67	2	11	154	4	12	16	1,582

แหล่งข้อมูล : งานทะเบียนและสถิตินักศึกษา: สถิติและรายงานบัณฑิต ปี 2553 (<http://regist.pn.psu.ac.th/Web/Index.html>)

ตาราง 42 จำนวนผู้สำเร็จการศึกษาและมีสิทธิเข้ารับปริญญาบัตร มหาวิทยาลัยสงขลานครินทร์ วิทยาเขตปัตตานี ปีการศึกษา 2552 จำแนกตามคณะและระดับการศึกษา

คณะ	ปริญญาตรี							ปริญญาโท							ปริญญาเอก			รวมทั้งสิ้น
	หลักสูตร 5 ปี		หลักสูตร 4 ปี		หลักสูตร 2 ปี		รวม	ภาคปกติ		ภาคสมทบ		ภาคค่ำ		รวม	ชาย	หญิง	รวม	
	ชาย	หญิง	ชาย	หญิง	ชาย	หญิง		ชาย	หญิง	ชาย	หญิง	ชาย	หญิง					
คณะศึกษาศาสตร์	43	366	17	94			520		13	33	67	2	11	126	1	2	3	649
คณะมนุษยศาสตร์และสังคมศาสตร์			103	323			426											426
คณะวิทยาศาสตร์และเทคโนโลยี			55	105			160	8	8					16	3	10	13	189
วิทยาลัยอิสลามศึกษา			34	67			101	12	4					16				117
คณะวิทยาการสื่อสาร			56	92			148											148
คณะศิลปกรรมศาสตร์			4	5	8	4	21											21
คณะรัฐศาสตร์			36	36			72											72
รวมทั้งสิ้น	43	366	305	722	8	4	1,448	20	25	33	67	2	11	158	4	12	16	1,622

แหล่งข้อมูล : งานทะเบียนและสถิตินักศึกษา: สถิติและรายงานบัณฑิต ปี 2553 (<http://regist.pn.psu.ac.th/Web/Index.html>)

ตาราง 43 จำนวนนักเรียนและจำนวนห้องเรียน โรงเรียนสาธิต มหาวิทยาลัยสงขลานครินทร์ วิทยาเขตปัตตานี ปีการศึกษา 2553 จำแนกตามระดับชั้น

ระดับชั้น	จำนวนห้อง	จำนวนนักเรียน (คน)
ม. 1	3	124
ม. 2	3	117
ม. 3	3	118
ม. 4	5	193
ม. 5	4	155
ม. 6	4	154
รวมทั้งสิ้น	22	861

ตาราง 44 จำนวนนักเรียนและจำนวนห้องเรียน โรงเรียนอนุบาลสาธิต มหาวิทยาลัยสงขลานครินทร์ วิทยาเขตปัตตานี ปีการศึกษา 2553
จำแนกตามระดับชั้น

ระดับชั้น	จำนวนห้อง	จำนวนนักเรียน (คน)
บริหาร	2	77
อนุบาล	6	259
อ. 1	2	89
อ. 2	2	93
อ. 3	2	77
ประถมศึกษา	12	472
ป. 1	2	78
ป. 2	2	82
ป. 3	2	71
ป. 4	2	89
ป. 5	2	71
ป. 6	2	81
รวมทั้งสิ้น	20	808

ตาราง 45 จำนวนบุคลากร มหาวิทยาลัยสงขลานครินทร์ วิทยาเขตปัตตานี ปีงบประมาณ พ.ศ. 2553 จำแนกตามคณะ/หน่วยงานและประเภทบุคลากร

คณะ/หน่วยงาน	ข้าราชการ				พนักงานมหาวิทยาลัย			ลูกจ้างประจำ	พนักงานราชการ	พนักงานเงินรายได้	รวมทั้งหมด	สัดส่วนข้าราชการ				
	สาย ก	สาย ข	สาย ค	รวม	วิชาการ	สนับสนุน	รวม					สาย ก	สาย ข	สาย ค		
สำนักงานอธิการบดี		16	49	65		33	33	135	25	88	346		25	:	75	
คณะศึกษาศาสตร์	80	4	14	98	46	7	53		8	83	242	82	:	4	:	14
คณะมนุษยศาสตร์และสังคมศาสตร์	52	2	15	69	78	7	85		6	9	169	75	:	3	:	22
คณะวิทยาศาสตร์และเทคโนโลยี	85	12	20	117	51	15	66	6	6	13	208	73	:	10	:	17
วิทยาลัยอิสลามศึกษา	10	6	8	24	16	3	19		3	10	56	42	:	25	:	33
คณะวิทยาการสื่อสาร	7			7	17	10	27		4	9	47	100				
คณะศิลปกรรมศาสตร์	5	1		6	12	9	21			1	28	83		17		
คณะรัฐศาสตร์	4			4	13	9	22		1	4	31	100				
สำนักส่งเสริมและการศึกษาต่อเนื่อง		11	6	17		4	4	8	2	11	42		65	:	35	
สำนักวิทยบริการ		14	18	32		11	11	1	2	14	60		44	:	56	
สถาบันวัฒนธรรมศึกษากัลยาณิวัฒนา		1	2	3		11	11		2	3	19		33	:	67	
หน่วยคอมพิวเตอร์		2	3	5		10	10		4		19		40	:	60	
บัณฑิตวิทยาลัย วิทยาเขตปัตตานี		1	1	2						1	3		50	:	50	
สถาบันสมุหราชูเอเซียตะวันออกเฉียงใต้ศึกษา						1	1		1		2					
โครงการจัดตั้งคณะพยาบาลศาสตร์ วิทยาเขตปัตตานี	1			1	3	1	4				5	100				
รวมทั้งสิ้น	244	70	136	450	236	131	367	150	64	246	1,277	55	:	16	:	30

ตาราง 46 จำนวนบุคลากร มหาวิทยาลัยสงขลานครินทร์ วิทยาเขตปัตตานี ปีงบประมาณ พ.ศ. 2553 จำแนกตามคณะ/หน่วยงานและสายงาน

คณะ/หน่วยงาน	สายวิชาการ			สายสนับสนุน			ลูกจ้าง ประจำ	พนักงาน ราชการ	พนักงาน เงินรายได้	รวม ทั้งหมด
	ข้าราชการ	พนักงาน	รวม	ข้าราชการ	พนักงาน	รวม				
สำนักงานอธิการบดี				65	33	98	135	25	88	346
คณะศึกษาศาสตร์	80	46	126	18	7	25		8	83	242
คณะมนุษยศาสตร์และสังคมศาสตร์	52	78	130	17	7	24		6	9	169
คณะวิทยาศาสตร์และเทคโนโลยี	85	51	136	32	15	47	6	6	13	208
วิทยาลัยอิสลามศึกษา	10	16	26	14	3	17		3	10	56
คณะวิทยาการสื่อสาร	7	17	24		10	10		4	9	47
คณะศิลปกรรมศาสตร์	5	12	17	1	9	10			1	28
คณะรัฐศาสตร์	4	13	17		9	9		1	4	31
สำนักส่งเสริมและการศึกษาต่อเนื่อง				17	4	21	8	2	11	42
สำนักวิทยบริการ				32	11	43	1	2	14	60
สถาบันวัฒนธรรมศึกษากัลยาณิวัฒนา				3	11	14		2	3	19
หน่วยคอมพิวเตอร์				5	10	15		4		19
บัณฑิตวิทยาลัย วิทยาเขตปัตตานี				2		2			1	3
สถาบันสมุหรัฐเอเชียตะวันออกเฉียงใต้ศึกษา					1	1		1		2
โครงการจัดตั้งคณะพยาบาลศาสตร์ วิทยาเขตปัตตานี	1	3	4		1	1				5
รวมทั้งสิ้น	244	236	480	206	131	337	150	64	246	1,277

ตาราง 47 จำนวนข้าราชการสาย ก มหาวิทยาลัยสงขลานครินทร์ วิทยาเขตปัตตานี ปีงบประมาณ พ.ศ. 2553 จำแนกตามตำแหน่งทางวิชาการ คณะ และภาควิชา

คณะ/หน่วยงาน	อาจารย์			ผู้ช่วยศาสตราจารย์			รองศาสตราจารย์			ศาสตราจารย์			รวมทั้งสิ้น			สัดส่วนข้าราชการ					
	ชาย	หญิง	รวม	ชาย	หญิง	รวม	ชาย	หญิง	รวม	ชาย	หญิง	รวม	ชาย	หญิง	รวม	อ.	: ผศ.	: รศ.			
คณะศึกษาศาสตร์	18	21	39	13	20	33	5	3	8				36	44	80	49	:	41	:	10	
- ภาควิชาบริหารการศึกษา							1	1	2				1	1	2					100	
- ภาควิชาเทคโนโลยีการศึกษา	2		2	4	1	5							6	1	7	29	71	:			
- ภาควิชาการศึกษา	2	4	6	3	3	6	2		2				7	7	14	43	:	43	:	14	
- ภาควิชาจิตวิทยาและการแนะแนว	1		1		3	3			2				1	5	6	17	50	:	33		
- ภาควิชาประเมินผลและวิจัยทางการศึกษา					1	1	2		2				2	1	3				33	:	67
- ภาควิชาพลศึกษา	1		1	1	2	3							2	2	4	25	75	:			
- โรงเรียนสาธิต	12	17	29	5	10	15							17	27	44	66	:	34	:		
คณะมนุษยศาสตร์และสังคมศาสตร์	8	24	32	5	9	14	1	4	5	1		1	15	37	52	62	:	27	:	10	
- ภาควิชาภาษาไทย		2	2	1		1		1	1				1	3	4	50	25	:	25		
- ภาควิชาภาษาตะวันตก	2	12	14		3	3			1				2	16	18	78	:	17	:	6	
- ภาควิชาภาษาตะวันออก	3	5	8	1	1	2							4	6	10	80	:	20	:		
- ภาควิชาสังคมศาสตร์	1	2	3	1		1	1	1	2				3	3	6	50	17	:	33		
- ภาควิชาภูมิศาสตร์	1		1							1		1	2		2	50					
- ภาควิชาประวัติศาสตร์และศิลปะ	1	2	3		1	1							1	3	4	75	25	:			
- ภาควิชาบรรณารักษศาสตร์					4	4			1					5	5				80	:	20
- ภาควิชาปรัชญาและศาสนา		1	1	2		2							2	1	3	33	67	:			
คณะวิทยาศาสตร์และเทคโนโลยี	23	30	53	13	13	26	5	1	6				41	44	85	62	:	31	:	7	
- ภาควิชาวิทยาศาสตร์	6	10	16	6	7	13	2	1	3				14	18	32	50	41	:	9		
- ภาควิชาวิทยาศาสตร์การอาหารและโภชนาการ	1	7	8										1	7	8	100					
- ภาควิชาคณิตศาสตร์และวิทยาการคอมพิวเตอร์	5	8	13	1	3	4							6	11	17	76	:	24	:		
- ภาควิชาเทคโนโลยีและการอุตสาหกรรม	9	5	14	5	1	6	1		1				15	6	21	67	:	29	:	5	
- ภาควิชาเทคโนโลยียางและพอลิเมอร์	2		2	1	2	3	2		2				5	2	7	29	:	43	:	29	
วิทยาลัยอิสลามศึกษา	3	1	4	3	1	4	2		2				8	2	10	40	40	:	20		
คณะวิทยาการสื่อสาร	1	3	4	1	2	3							2	5	7	57	:	43			
คณะศิลปกรรมศาสตร์	2	1	3	2		2							4	1	5	60	:	40			
คณะรัฐศาสตร์	1		1	2	1	3							3	1	4	25	:	75			
โครงการจัดตั้งคณะพยาบาลศาสตร์ วิทยาเขตปัตตานี					1	1								1	1					100	
รวมทั้งสิ้น	56	80	136	39	47	86	13	8	21	1		1	109	135	244	56	:	35	:	7	

ตาราง 48 จำนวนข้าราชการสาย ก มหาวิทยาลัยสงขลานครินทร์ วิทยาเขตปัตตานี ปีงบประมาณ พ.ศ. 2553 จำแนกตามวุฒิการศึกษา คณะ และภาควิชา

คณะ/หน่วยงาน	ปริญญาตรี			ปริญญาโท			ปริญญาเอก			รวมทั้งสิ้น			สัดส่วนข้าราชการ		
	ชาย	หญิง	รวม	ชาย	หญิง	รวม	ชาย	หญิง	รวม	ชาย	หญิง	รวม	ป.ตรี	ป.โท	ป.เอก
คณะศึกษาศาสตร์	3	5	8	25	25	50	10	12	22	38	42	80	1.0	6.3	2.8
- ภาควิชาบริหารการศึกษา							1	1	2	1	1	2			10.0
- ภาควิชาเทคโนโลยีการศึกษา				3		3	3	1	4	6	1	7		4.3	5.7
- ภาควิชาการศึกษา				5	1	6	3	5	8	8	6	14		4.3	5.7
- ภาควิชาจิตวิทยาและการแนะแนว				1	1	2		4	4	1	5	6		3.3	6.7
- ภาควิชาประเมินผลและวิจัยการศึกษา					1	1	2		2	2	1	3		3.3	6.7
- ภาควิชาพลศึกษา				2	2	4				2	2	4		10.0	
- โรงเรียนสาธิต	3	5	8	14	20	34	1	1	2	18	26	44	1.8	7.7	0.5
คณะมนุษยศาสตร์และสังคมศาสตร์		2	2			40			10	15	37	52	0.4	7.7	1.9
- ภาควิชาภาษาไทย					2	2	1	1	2	1	3	4		5.0	5.0
- ภาควิชาภาษาตะวันตก		1	1	1	11	12	1	3	4	2	15	17	0.6	7.1	2.4
- ภาควิชาภาษาตะวันออก		1	1	3	5	8	1		1	4	6	10	1.0	8.0	1.0
- ภาควิชาสังคมศาสตร์				3	3	6		1	1	3	4	7		8.6	1.4
- ภาควิชาภูมิศาสตร์				1		1	1		1	2		2		5.0	5.0
- ภาควิชาประวัติศาสตร์และศิลปะ				1	3	4				1	3	4		10.0	
- ภาควิชาบรรณารักษศาสตร์					4	4		1	1		5	5		8.0	2.0
- ภาควิชาปรัชญาและศาสนา				2	1	3				2	1	3		10.0	
คณะวิทยาศาสตร์และเทคโนโลยี				21	16	37	21	27	48	42	43	85		4.4	5.6
- ภาควิชาวิทยาศาสตร์				8	5	13	6	13	19	14	18	32		4.1	5.9
- ภาควิชาวิทยาศาสตร์การอาหารและโภชนาการ				1	5	6		2	2	1	7	8		7.5	2.5
- ภาควิชาคณิตศาสตร์และวิทยาการคอมพิวเตอร์				3	4	7	4	6	10	7	10	17		4.1	5.9
- ภาควิชาเทคโนโลยีและการอุตสาหกรรม				8	1	9	7	5	12	15	6	21		4.3	5.7
- ภาควิชาเทคโนโลยียางและพอลิเมอร์				1	1	2	4	1	5	5	2	7		2.9	7.1
วิทยาลัยอิสลามศึกษา				4	1	5	5		5	9	1	10		5.0	5.0
คณะวิทยาการสื่อสาร				2	3	5		2	2	2	5	7		7.1	2.9
คณะศิลปกรรมศาสตร์				4	1	5				4	1	5		10.0	
คณะรัฐศาสตร์				2	1	3	1		1	3	1	4		7.5	2.5
โครงการจัดตั้งคณะพยาบาลศาสตร์ วิทยาเขตปัตตานี					1	1					1	1		10.0	
รวมทั้งสิ้น	3	7	10	58	48	146	37	41	88	113	131	244	0.4	6.0	3.6

เกณฑ์มาตรฐานทบวงฯ (ตรี : โท : เอก = 0.4 : 6.0 : 3.6)

ตาราง 49 จำนวนข้าราชการสาย ข มหาวิทยาลัยสงขลานครินทร์ วิทยาเขตปัตตานี ปีงบประมาณ พ.ศ. 2553 จำแนกตามวุฒิการศึกษาและคณะ/หน่วยงาน

คณะ/หน่วยงาน	ปริญญาตรี			ปริญญาโท			รวมทั้งสิ้น			สัดส่วนข้าราชการ	
	ชาย	หญิง	รวม	ชาย	หญิง	รวม	ชาย	หญิง	รวม	ป.ตรี	: ป.โท
สำนักงานอธิการบดี	2	5	7	4	5	9	6	10	16	44	: 56
คณะศึกษาศาสตร์	1	1	2		2	2	1	3	4	50	50
คณะมนุษยศาสตร์และสังคมศาสตร์	1	1	2				1	1	2	100	
คณะวิทยาศาสตร์และเทคโนโลยี	2	7	9	3		3	5	7	12	75	: 25
วิทยาลัยอิสลามศึกษา	2	2	4	1	1	2	3	3	6	67	33
คณะศิลปกรรมศาสตร์				1		1	1		1		: 100
สำนักส่งเสริมและการศึกษาต่อเนื่อง	2	2	4	2	5	7	4	7	11	36	: 64
สำนักวิทยบริการ	1	2	3	3	8	11	4	10	14	21	: 79
สถาบันวัฒนธรรมศึกษากัลยาณิวัฒนา	1		1				1		1	100	:
หน่วยคอมพิวเตอร์	1	1	2				1	1	2	100	:
บัณฑิตวิทยาลัย วิทยาเขตปัตตานี					1	1		1	1		: 100
รวมทั้งสิ้น	13	21	34	14	22	36	27	43	70	49	: 51

ตาราง 50 จำนวนข้าราชการสาย ค มหาวิทยาลัยสงขลานครินทร์ วิทยาเขตปัตตานี ปีงบประมาณ พ.ศ. 2553 จำแนกตามวุฒิการศึกษาและคณะ/หน่วยงาน

คณะ/หน่วยงาน	ต่ำกว่าปริญญาตรี			ปริญญาตรี			ปริญญาโท			รวมทั้งสิ้น			สัดส่วนข้าราชการ				
	ชาย	หญิง	รวม	ชาย	หญิง	รวม	ชาย	หญิง	รวม	ชาย	หญิง	รวม	ต่ำกว่า ป.ตรี	: ป.ตรี	: ป.โท		
สำนักงานอธิการบดี	4	4	8	14	23	37		4	4	18	31	49	16	:	76	:	8
คณะศึกษาศาสตร์	1	3	4	1	8	9		1	1	2	12	14	29	:	64	:	7
คณะมนุษยศาสตร์และสังคมศาสตร์		1	1	3	9	12	1	1	2	4	11	15	7	:	80	:	13
คณะวิทยาศาสตร์และเทคโนโลยี	2	2	4	3	9	12	3	1	4	8	12	20	20	:	60	:	20
วิทยาลัยอิสลามศึกษา				4	4	8				4	4	8			100		
สำนักส่งเสริมและการศึกษาต่อเนื่อง					6	6					6	6		:	100	:	
สำนักวิทยบริการ	2	1	3	4	10	14		1	1	6	12	18	17	:	78	:	6
สถาบันวัฒนธรรมศึกษากัลยาณิวัฒนา					1	1	1		1	1	1	2			50	:	50
หน่วยคอมพิวเตอร์				2	1	3				2	1	3		:	100	:	
บัณฑิตวิทยาลัย วิทยาเขตปัตตานี					1	1					1	1			100	:	
รวมทั้งสิ้น	9	11	20	31	72	103	5	8	13	45	91	136	15	:	76	:	10

ตาราง 51 จำนวนพนักงานมหาวิทยาลัยสายวิชาการ มหาวิทยาลัยสงขลานครินทร์ วิทยาเขตปัตตานี ปีงบประมาณ พ.ศ. 2553 จำแนกตามวุฒิการศึกษา คณะ และภาควิชา

คณะ/หน่วยงาน	ปริญญาตรี			ปริญญาโท			ปริญญาเอก			รวมทั้งสิ้น			สัดส่วนพนักงาน		
	ชาย	หญิง	รวม	ชาย	หญิง	รวม	ชาย	หญิง	รวม	ชาย	หญิง	รวม	ป.ตรี	ป.โท	ป.เอก
คณะศึกษาศาสตร์	2	6	8	17	16	33	3	2	5	22	24	46	17	72	11
- ภาควิชาบริหารการศึกษา							2		2	2		2			100
- ภาควิชาเทคโนโลยีการศึกษา				3	2	5		1	1	3	3	6		83	17
- ภาควิชาการศึกษา				3	5	8	1	1	2	4	6	10		80	20
- ภาควิชาประเมินผลและวิจัยการศึกษา				5	2	7				5	2	7		100	
- ภาควิชาจิตวิทยาและการแนะแนว				2	2	4				2	2	4		100	
- ภาควิชาพลศึกษา				4	4	8				4	4	8		100	
- โรงเรียนสาธิต	2	6	8		1	1				2	7	9	89	11	
คณะมนุษยศาสตร์และสังคมศาสตร์	2	6	8	35	28	63	3	4	7	40	38	78	10	81	9
- ภาควิชาภาษาไทย				8	4	12		2	2	8	6	14		86	14
- ภาควิชาภาษาตะวันตก	2	1	3	3	7	10				5	8	13	23	77	
- ภาควิชาภาษาตะวันออก		4	4	6	5	11	1		1	7	9	16	25	69	6
- ภาควิชาสังคมศาสตร์				11	5	16	1	1	2	12	6	18		89	11
- ภาควิชาภูมิศาสตร์				2	2	4				2	2	4		100	
- ภาควิชาประวัติศาสตร์และศิลปะ				3	1	4		1	1	3	2	5		80	20
- ภาควิชาบรรณารักษศาสตร์		1	1	1		1				1	1	2	50	50	
- ภาควิชาปรัชญาและศาสนา				1	4	5	1		1	2	4	6		83	17
คณะวิทยาศาสตร์และเทคโนโลยี				13	22	35	6	10	16	19	32	51		69	31
- ภาควิชาวิทยาศาสตร์				9	8	17	1	5	6	10	13	23		74	26
- ภาควิชาวิทยาศาสตร์การอาหารและโภชนาการ				1	3	4	1	1	2	2	4	6		67	33
- ภาควิชาคณิตศาสตร์และวิทยาการคอมพิวเตอร์				1	6	7	2	2	4	3	8	11		64	36
- ภาควิชาเทคโนโลยีและการอุตสาหกรรม				1	3	4				1	3	4		100	
- ภาควิชาเทคโนโลยียางและพอลิเมอร์				1	2	3	2	2	4	3	4	7		43	57
วิทยาลัยอิสลามศึกษา				10		10	6		6	16		16		63	38
คณะวิทยาการสื่อสาร	1	1	2	7	8	15				8	9	17	12	88	
คณะศิลปกรรมศาสตร์	1	3	4	5	3	8				6	6	12	33	67	
คณะรัฐศาสตร์				5	7	12	1		1	6	7	13			
โครงการจัดตั้งคณะพยาบาลศาสตร์ วิทยาเขตปัตตานี		1	1		2	2					3	3			
รวมทั้งสิ้น	6	17	23	92	86	178	19	16	35	117	119	236	10	75	10

ตาราง 52 จำนวนพนักงานมหาวิทยาลัยสายสนับสนุน มหาวิทยาลัยสงขลานครินทร์ วิทยาเขตปัตตานี ปีงบประมาณ พ.ศ. 2553 จำแนกตามวุฒิการศึกษา คณะ/หน่วยงาน และภาควิชา

คณะ/หน่วยงาน	ปริญญาตรี			ปริญญาโท			รวมทั้งสิ้น			สัดส่วนพนักงาน	
	ชาย	หญิง	รวม	ชาย	หญิง	รวม	ชาย	หญิง	รวม	ป.ตรี	: ป.โท
สำนักงานอธิการบดี	9	19	28	2	3	5	11	22	33	85	: 15
คณะศึกษาศาสตร์	2	2	4	1	2	3	3	4	7	57	: 43
คณะมนุษยศาสตร์และสังคมศาสตร์	2	5	7				2	5	7	100	:
คณะวิทยาศาสตร์และเทคโนโลยี	7	5	12	3		3	10	5	15	80	: 20
วิทยาลัยอิสลามศึกษา		2	2	1		1	1	2	3	67	: 33
คณะวิทยาการสื่อสาร	5	5	10				5	5	10	100	:
คณะศิลปกรรมศาสตร์	2	6	8		1	1	2	7	9	89	: 11
คณะรัฐศาสตร์	3	6	9				3	6	9	100	:
สำนักส่งเสริมและการศึกษาต่อเนื่อง	1	2	3		1	1	1	3	4	75	: 25
สำนักวิทยบริการ	5	3	8	1	2	3	6	5	11	73	: 27
สถาบันวัฒนธรรมศึกษากัลยาณิวัฒนา	1	3	4	2	5	7	3	8	11	36	: 64
หน่วยคอมพิวเตอร์	1	4	5	3	2	5	4	6	10	50	: 50
สถาบันสมุหรัฐเอเซียตะวันออกเฉียงใต้ศึกษา		1	1					1	1	100	:
โครงการจัดตั้งคณะพยาบาลศาสตร์ วิทยาเขตปัตตานี					1	1		1	1		: 100
รวมทั้งสิ้น	29	44	73	11	14	25	40	58	131	56	: 19

ตาราง 53 เปรียบเทียบงบประมาณทั้งหมด ประจำปีงบประมาณ พ.ศ. 2552-2553 จำแนกตามประเภทรายจ่าย

ประเภทรายจ่าย	ปีงบประมาณ 2552		ปีงบประมาณ 2553		เพิ่ม (+) ลด (-)	
	จำนวน	ร้อยละ	จำนวน	ร้อยละ	จำนวน	ร้อยละ
งบบุคลากร	353,042,200	50.3	326,910,900	42.8	-26,131,300	-7.4
งบดำเนินงาน	84,195,100	12.0	91,790,800	12.0	7,595,700	9.0
งบลงทุน	154,404,800	22.0	106,264,600	13.9	-48,140,200	-31.2
งบเงินอุดหนุน	93,580,400	13.3	224,670,851	29.4	131,090,451	140.1
งบรายจ่ายอื่น	16,906,400	2.4	13,726,400	1.8	-3,180,000	-18.8
รวม	702,128,900	100.0	763,363,551	100.0	61,234,651	8.7

ตาราง 54 เปรียบเทียบงบประมาณแผ่นดินและงบประมาณเงินรายได้ ประจำปีงบประมาณ พ.ศ. 2552-2553 จำแนกตามประเภทรายจ่าย

แหล่งเงิน/ประเภทรายจ่าย	ปีงบประมาณ 2552		ปีงบประมาณ 2553		เพิ่ม (+) ลด (-)	
	จำนวน	ร้อยละ	จำนวน	ร้อยละ	จำนวน	ร้อยละ
1) งบประมาณแผ่นดิน	554,509,600	100.0	611,530,051	100.0	57,020,451	10.3
งบบุคลากร	331,761,900	59.8	304,381,900	49.8	-27,380,000	-8.3
งบดำเนินงาน	43,709,900	7.9	39,391,000	6.4	-4,318,900	-9.9
งบลงทุน	138,082,000	24.9	91,927,500	15.0	-46,154,500	-33.4
งบเงินอุดหนุน	40,955,800	7.4	175,829,651	28.8	134,873,851	329.3
งบรายจ่ายอื่น	-	-	-	-	-	-
2) งบประมาณเงินรายได้	147,619,300	100.0	151,833,500	100.0	4,214,200	2.9
งบบุคลากร	21,280,300	14.4	22,529,000	14.8	1,248,700	5.9
งบดำเนินงาน	40,485,200	27.4	52,399,800	34.5	11,914,600	29.4
งบลงทุน	16,322,800	11.1	14,337,100	9.4	-1,985,700	-12.2
งบเงินอุดหนุน	52,624,600	35.6	48,841,200	32.2	-3,783,400	-7.2
งบรายจ่ายอื่น	16,906,400	11.5	13,726,400	9.0	-3,180,000	-18.8
รวม	702,128,900	100.0	763,363,551	100.0	61,234,651	8.7

ตาราง 55 รายรับงบประมาณแผ่นดิน ประจำปีงบประมาณ พ.ศ. 2553 จำแนกตามคณะ/หน่วยงานและประเภทรายจ่าย

คณะ/หน่วยงาน	งบบุคลากร	งบดำเนินงาน	งบลงทุน	เงินอุดหนุน	รายจ่ายอื่น	รวมทั้งสิ้น
คณะศึกษาศาสตร์	57,694,200	3,041,300	-	24,389,800	-	85,125,300
คณะมนุษยศาสตร์และสังคมศาสตร์	52,379,600	2,024,800	-	556,000	-	54,960,400
คณะวิทยาศาสตร์และเทคโนโลยี	59,538,300	4,793,100	-	74,892,851	-	139,224,251
วิทยาลัยอิสลามศึกษา	16,723,000	1,318,600	-	200,000	-	18,241,600
คณะวิทยาการสื่อสาร	7,732,400	1,040,000	-	65,000	-	8,837,400
คณะศิลปกรรมศาสตร์	5,596,600	1,040,000	-	250,000	-	6,886,600
คณะรัฐศาสตร์	6,656,500	1,104,000	22,291,000	40,000	-	30,091,500
สำนักงานอธิการบดี	71,587,000	21,216,800	69,636,500	73,266,000	-	235,706,300
สำนักวิทยบริการ	13,254,100	3,222,200	-	30,000	-	16,506,300
สำนักส่งเสริมและการศึกษาต่อเนื่อง	9,919,500	327,100	-	80,000	-	10,326,600
สถาบันวัฒนธรรมศึกษากัลยาณิวัฒนา	3,300,700	263,100	-	2,060,000	-	5,623,800
รวม	304,381,900	39,391,000	91,927,500	175,829,651	-	611,530,051

ตาราง 56 รายจ่ายจริงงบประมาณแผ่นดิน ปีงบประมาณ พ.ศ.2553 จำแนกตามคณะ/หน่วยงานและหมวดรายจ่าย

คณะ/หน่วยงาน	งบบุคลากร						งบดำเนินงาน			งบลงทุน			เงินอุดหนุน	รวมทั้งสิ้น
	เงินเดือน	ค่าจ้างประจำ	ค่าตอบแทน พนักงานวิทยาลัย	ค่าตอบแทน พนักงานราชการ	ค่าจ้างชั่วคราว	รวม	ค่าตอบแทน ใช้สอยและวัสดุ	ค่า สาธารณูปโภค	รวม	ค่าครุภัณฑ์	ค่าที่ดิน สิ่งก่อสร้าง	รวม		
คณะศึกษาศาสตร์	44,569,377.92	-	11,377,602.62	1,106,159.00	-	57,053,139.54	5,037,409.14	130,918.91	5,168,328.05	-	-	-	9,495,501.02	71,716,968.61
คณะมนุษยศาสตร์และสังคมศาสตร์	28,683,557.56	-	18,483,584.41	830,970.00	3,265,889.65	51,264,001.62	3,052,808.19	80,932.30	3,133,740.49	-	-	-	1,698,556.00	56,096,298.11
คณะวิทยาศาสตร์และเทคโนโลยี	45,868,246.23	1,025,773.55	12,954,068.97	852,968.00	238,220.01	60,939,276.76	6,062,172.06	337,381.78	6,399,553.84	-	-	-	32,719,172.59	100,058,003.19
วิทยาลัยอิสลามศึกษา	9,356,150.32	-	4,645,058.34	346,904.00	1,108,080.00	15,456,192.66	1,617,855.32	56,809.23	1,674,664.55	-	-	-	1,014,251.32	18,145,108.53
คณะวิทยาการสื่อสาร	2,059,440.00	-	5,315,435.45	483,970.00	329,760.00	8,188,605.45	1,135,301.87	32,269.73	1,167,571.60	-	-	-	1,015,098.50	10,371,275.55
คณะศิลปกรรมศาสตร์	2,125,731.61	-	3,481,153.37	-	-	5,606,884.98	999,037.46	32,711.18	1,031,748.64	-	-	-	802,710.96	7,441,344.58
คณะรัฐศาสตร์	2,341,620.00	-	4,161,868.90	147,840.00	-	6,651,328.90	1,152,052.00	19,984.76	1,172,036.76	-	-	-	520,635.00	8,344,000.66
สำนักงานอธิการบดี	21,607,746.99	24,953,610.25	5,147,473.10	4,014,577.00	-	55,723,407.34	12,799,080.12	18,867,829.56	31,666,909.68	-	1,247,000.00	1,247,000.00	22,631,091.54	111,268,408.56
สำนักวิทยบริการ	10,684,898.80	233,460.00	1,740,304.55	277,920.00	-	12,936,583.35	3,598,903.28	40,435.78	3,639,339.06	-	-	-	2,029,557.12	18,605,479.53
สำนักส่งเสริมและการศึกษาต่อเนื่อง	6,236,835.61	1,487,342.40	450,549.30	295,680.00	-	8,470,407.31	644,902.33	-	644,902.33	-	-	-	1,278,031.70	10,393,341.34
สถาบันวัฒนธรรมศึกษากัลยาณิวัฒนา	1,315,992.26	-	1,868,728.80	292,200.00	-	3,476,921.06	329,174.80	107.00	329,281.80	-	-	-	2,887,129.00	6,693,331.86
รวม	174,849,597.30	27,700,186.20	69,625,827.81	8,649,188.00	4,941,949.66	285,766,748.97	36,428,696.57	19,599,380.23	56,028,076.80	-	1,247,000.00	1,247,000.00	76,091,734.75	419,133,560.52

ตาราง 57 รายรับงบประมาณเงินรายได้ ประจำปีงบประมาณ พ.ศ. 2553 จำแนกตามคณะ/หน่วยงานและประเภทรายจ่าย

คณะ/หน่วยงาน	งบบุคลากร	งบดำเนินงาน	งบลงทุน	เงินอุดหนุน	รายจ่ายอื่น	รวมทั้งสิ้น
คณะศึกษาศาสตร์	8,819,400	8,057,500	800,000	5,861,800	2,443,400	25,982,100
คณะมนุษยศาสตร์และสังคมศาสตร์	1,253,400	2,574,800	432,000	2,667,200	3,116,800	10,044,200
คณะวิทยาศาสตร์และเทคโนโลยี	919,600	4,148,300	-	6,254,300	10,000	11,332,200
วิทยาลัยอิสลามศึกษา	489,700	1,149,000	270,000	1,494,200	837,200	4,240,100
คณะวิทยาการสื่อสาร	615,000	3,525,000	1,420,000	3,340,300	1,009,400	9,909,700
คณะศิลปกรรมศาสตร์	173,200	329,200	150,000	284,200	186,000	1,122,600
คณะรัฐศาสตร์	167,000	1,043,200	-	504,100	899,500	2,613,800
สำนักงานอธิการบดี	7,538,800	25,093,500	7,577,600	13,441,700	1,360,100	55,011,700
สำนักวิทยบริการ	1,113,900	4,710,500	1,082,500	359,000	464,000	7,729,900
สำนักส่งเสริมและการศึกษาต่อเนื่อง	1,155,700	1,470,100	2,535,000	14,434,400	3,277,000	22,872,200
สถาบันวัฒนธรรมศึกษากัลยาณิวัฒนา	283,300	298,700	70,000	200,000	123,000	975,000
รวม	22,529,000	52,399,800	14,337,100	48,841,200	13,726,400	151,833,500

ตาราง 58 รายจ่ายจริงงบประมาณเงินรายได้ ปีงบประมาณ พ.ศ. 2553 จำแนกตามคณะ/หน่วยงานและหมวดรายจ่าย

คณะ/หน่วยงาน	งบบุคลากร	งบดำเนินงาน			งบลงทุน			เงินอุดหนุน	รายจ่ายอื่น	รวมทั้งสิ้น
	ค่าจ้าง	ค่าตอบแทน ใช้สอยและวัสดุ	ค่าสาธารณูปโภค	รวม	ค่าครุภัณฑ์	ค่าที่ดิน สิ่งก่อสร้าง	รวม			
คณะศึกษาศาสตร์	7,831,438.57	11,012,823.47	355,879.66	11,368,703.13	552,298.00	-	552,298.00	4,323,629.13	2,976,981.05	27,053,049.88
คณะมนุษยศาสตร์และสังคมศาสตร์	1,011,204.33	2,155,819.52	340,028.23	2,495,847.75	431,820.00	-	431,820.00	2,591,643.62	4,625,923.58	11,156,439.28
คณะวิทยาศาสตร์และเทคโนโลยี	1,017,399.83	2,383,534.77	688,615.41	3,072,150.18	-	-	-	3,712,466.90	655,611.95	8,457,628.86
วิทยาลัยอิสลามศึกษา	537,960.00	1,078,046.98	118.00	1,078,164.98	256,222.05	-	256,222.05	1,100,305.91	642,128.00	3,614,780.94
คณะวิทยาการสื่อสาร	585,863.00	863,586.26	11,357.59	874,943.85	1,240,000.00	-	1,240,000.00	2,664,839.88	385,953.00	5,751,599.73
คณะศิลปกรรมศาสตร์	88,334.00	362,397.50	-	362,397.50	122,500.00	-	122,500.00	180,000.00	206,176.00	959,407.50
คณะรัฐศาสตร์	160,200.00	902,883.40	47,103.63	949,987.03	-	-	-	375,594.00	2,366,657.00	3,852,438.03
สำนักงานอธิการบดี	6,633,647.12	18,035,269.53	4,566,809.93	22,602,079.46	1,829,443.50	4,517,700.00	6,347,143.50	11,123,995.96	5,172,323.05	51,879,189.09
สำนักวิทยบริการ	1,124,616.00	2,036,031.65	17,881.49	2,053,913.14	1,014,610.00	-	1,014,610.00	352,441.25	713,663.79	5,259,244.18
สำนักส่งเสริมและการศึกษาต่อเนื่อง	1,132,432.34	719,768.72	65,544.90	785,313.62	299,940.00	-	299,940.00	8,586,278.18	2,084,542.14	12,888,506.28
สถาบันวัฒนธรรมศึกษากัลยาณิวัฒนา	235,697.00	265,917.28	25,122.24	291,039.52	216,680.00	-	216,680.00	98,444.00	438,571.00	1,280,431.52
รวม	20,358,792.19	39,816,079.08	6,118,461.08	45,934,540.16	5,963,513.55	4,517,700.00	10,481,213.55	35,109,638.83	20,268,530.56	132,152,715.29

ตาราง 59 รายรับงบประมาณแผ่นดินและงบประมาณเงินรายได้ ประจำปีงบประมาณ พ.ศ. 2553 จำแนกตามคณะ/หน่วยงานและประเภทรายจ่าย

คณะ/หน่วยงาน	งบบุคลากร	งบดำเนินงาน	เงินอุดหนุน	รายจ่ายอื่น	งบลงทุน	รวมทั้งสิ้น
คณะศึกษาศาสตร์	66,513,600	11,098,800	800,000	30,251,600	2,443,400	111,107,400
คณะมนุษยศาสตร์และสังคมศาสตร์	53,633,000	4,599,600	432,000	3,223,200	3,116,800	65,004,600
คณะวิทยาศาสตร์และเทคโนโลยี	60,457,900	8,941,400	-	81,147,151	10,000	150,556,451
วิทยาลัยอิสลามศึกษา	17,212,700	2,467,600	270,000	1,694,200	837,200	22,481,700
คณะวิทยาการสื่อสาร	8,347,400	4,565,000	1,420,000	3,405,300	1,009,400	18,747,100
คณะศิลปกรรมศาสตร์	5,769,800	1,369,200	150,000	534,200	186,000	8,009,200
คณะรัฐศาสตร์	6,823,500	2,147,200	22,291,000	544,100	899,500	32,705,300
สำนักงานอธิการบดี	79,125,800	46,310,300	77,214,100	86,707,700	1,360,100	290,718,000
สำนักวิทยบริการ	14,368,000	7,932,700	1,082,500	389,000	464,000	24,236,200
สำนักส่งเสริมและการศึกษาต่อเนื่อง	11,075,200	1,797,200	2,535,000	14,514,400	3,277,000	33,198,800
สถาบันวัฒนธรรมศึกษากัลยาณิวัฒนา	3,584,000	561,800	70,000	2,260,000	123,000	6,598,800
รวม	326,910,900	91,790,800	106,264,600	224,670,851	13,726,400	763,363,551

ตาราง 60 รายจ่ายจริงงบประมาณแผ่นดินและเงินรายได้ ปีงบประมาณ พ.ศ. 2553 จำแนกตามคณะ/หน่วยงานและหมวดรายจ่าย

คณะ/หน่วยงาน	งบบุคลากร				งบดำเนินงาน			งบลงทุน			เงินอุดหนุน	รายจ่ายอื่น	รวมทั้งสิ้น
	เงินเดือน ค่าจ้างประจำ	ค่าตอบแทน พ.ม.หลัก & พรก.	ค่าจ้างชั่วคราว	รวม	ค่าตอบแทน ใช้สอยและวัสดุ	ค่า สาธารณูปโภค	รวม	ค่าครุภัณฑ์	ค่าที่ดิน สิ่งก่อสร้าง	รวม			
คณะศึกษาศาสตร์ *	44,569,377.92	12,483,761.62	7,831,438.57	64,884,578.11	16,050,232.61	486,798.57	16,537,031.18	552,298.00	-	552,298.00	13,819,130.15	2,976,981.05	98,770,018.49
คณะมนุษยศาสตร์และสังคมศาสตร์	28,683,557.56	19,314,554.41	4,277,093.98	52,275,205.95	5,208,627.71	420,960.53	5,629,588.24	431,820.00	-	431,820.00	4,290,199.62	4,625,923.58	67,252,737.39
คณะวิทยาศาสตร์และเทคโนโลยี	46,894,019.78	13,807,036.97	1,255,619.84	61,956,676.59	8,445,706.83	1,025,997.19	9,471,704.02	-	-	-	36,431,639.49	655,611.95	108,515,632.05
วิทยาลัยอิสลามศึกษา	9,356,150.32	4,991,962.34	1,646,040.00	15,994,152.66	2,695,902.30	56,927.23	2,752,829.53	256,222.05	-	256,222.05	2,114,557.23	642,128.00	21,759,889.47
คณะวิทยาการสื่อสาร	2,059,440.00	5,799,405.45	915,623.00	8,774,468.45	1,998,888.13	43,627.32	2,042,515.45	1,240,000.00	-	1,240,000.00	3,679,938.38	385,953.00	16,122,875.28
คณะศิลปกรรมศาสตร์	2,125,731.61	3,481,153.37	88,334.00	5,695,218.98	1,361,434.96	32,711.18	1,394,146.14	122,500.00	-	122,500.00	982,710.96	206,176.00	8,400,752.08
คณะรัฐศาสตร์	2,341,620.00	4,309,708.90	160,200.00	6,811,528.90	2,054,935.40	67,088.39	2,122,023.79	-	-	-	896,229.00	2,366,657.00	12,196,438.69
สำนักงานอธิการบดี	46,561,357.24	9,162,050.10	6,633,647.12	62,357,054.46	30,834,349.65	23,434,639.49	54,268,989.14	1,829,443.50	5,764,700.00	7,594,143.50	33,755,087.50	5,172,323.05	163,147,597.65
สำนักวิทยบริการ	10,918,358.80	2,018,224.55	1,124,616.00	14,061,199.35	5,634,934.93	58,317.27	5,693,252.20	1,014,610.00	-	1,014,610.00	2,381,998.37	713,663.79	23,864,723.71
สำนักส่งเสริมและการศึกษาต่อเนื่อง	7,724,178.01	746,229.30	1,132,432.34	9,602,839.65	1,364,671.05	65,544.90	1,430,215.95	299,940.00	-	299,940.00	9,864,309.88	2,084,542.14	23,281,847.62
สถาบันวัฒนธรรมศึกษากัลยาณิวัฒนา	1,315,992.26	2,160,928.80	235,697.00	3,712,618.06	595,092.08	25,229.24	620,321.32	216,680.00	-	216,680.00	2,985,573.00	438,571.00	7,973,763.38
รวม	202,549,783.50	78,275,015.81	25,300,741.85	306,125,541.16	#####	25,717,841.31	#####	5,963,513.55	5,764,700.00	#####	#####	20,268,530.56	551,286,275.81

ตาราง 61 ข้อมูลอาคารสำนักงาน อาคารเรียน อาคารปฏิบัติการ และอื่น ๆ มหาวิทยาลัยสงขลานครินทร์ วิทยาเขตปัตตานี จำแนกตามคณะ/หน่วยงาน

หมายเลขอาคาร	ชื่ออาคาร	จำนวนชั้น	ประเภทอาคาร	คณะ	ปีที่สร้าง
1	อาคารสำนักงานอธิการบดี	2	อาคารสำนักงาน	สำนักงานอธิการบดี	2510
2	อาคารกองบริการการศึกษา	2	อาคารสำนักงาน	สำนักงานอธิการบดี	2510
3	อาคารสำนักงาน	2	อาคารสำนักงาน	สำนักงานอธิการบดี	2510
4	อาคารปฏิบัติการทางภาษา	2	อาคารเรียน	คณะวิทยาการสื่อสาร	2516
5	อาคารการศึกษา	4	อาคารเรียน	คณะศึกษาศาสตร์	2518
6	อาคารโรงเรียนสาธิตฯ	2	อาคารเรียน	คณะศึกษาศาสตร์	2514
7	อาคารโรงเรียนสาธิตฯ	2	อาคารเรียน	คณะศึกษาศาสตร์	2519
8	อาคารโรงเรียนสาธิตฯ	2	อาคารเรียน	คณะศึกษาศาสตร์	2512
9	อาคารศูนย์คอมพิวเตอร์	3	อาคารเรียน	สำนักงานอธิการบดี	2522
10	อาคารคณะศึกษาศาสตร์	4	อาคารสำนักงาน	คณะศึกษาศาสตร์	2525
11	อาคารอำนวยการโรงเรียนสาธิต	2	อาคารสำนักงาน	คณะศึกษาศาสตร์	2515
12	อาคารปฏิบัติการภาพพิมพ์และประติมากรรม	1	อาคารเรียน	คณะศึกษาศาสตร์	2524
13	อาคารโครงการจัดตั้งกองกิจการนักศึกษา	2	อาคารสำนักงาน	สำนักงานอธิการบดี	2512
14	อาคารปฏิบัติการคอมพิวเตอร์	2	อาคารเรียน	สำนักงานอธิการบดี	2510
15	อาคารอเนกประสงค์	2	อาคารเรียน	คณะศึกษาศาสตร์	2521
16	อาคารเทคโนโลยีการศึกษา	2	อาคารสำนักงาน	สำนักวิทยบริการ	2520
17	อาคารหอสมุดจอห์น เอฟ เคนเนดี	2	อาคารสำนักงาน	สำนักวิทยบริการ	2515
18	อาคารคณะศิลปกรรมศาสตร์	3	อาคารสำนักงาน	คณะศิลปกรรมศาสตร์	2524
19	อาคารเรียนรวม	4	อาคารเรียน	สำนักงานอธิการบดี	2529
20	อาคารปฏิบัติการเทคโนโลยีฯ 1	2	อาคารเรียน	คณะวิทยาศาสตร์และเทคโนโลยี	2531

ตาราง 61 ข้อมูลอาคารสำนักงาน อาคารเรียน อาคารปฏิบัติการ และอื่น ๆ มหาวิทยาลัยสงขลานครินทร์ วิทยาเขตปัตตานี จำแนกตามคณะ/หน่วยงาน

หมายเลขอาคาร	ชื่ออาคาร	จำนวนชั้น	ประเภทอาคาร	คณะ	ปีที่สร้าง
21	อาคารพิพิธภัณฑ์พระเทพญาณโมลี	2	อาคารพิพิธภัณฑ์	สถาบันวัฒนธรรมศึกษา	2530
22	อาคารสำนักวิทยบริการ	3	อาคารสำนักงาน	สำนักวิทยบริการ	2543
23	อาคารปฏิบัติการศิลปศึกษาเก่า	1	อาคารเรียน	คณะศึกษาศาสตร์	2531
24	อาคารศูนย์พัฒนาเด็กเล็ก	1	อาคารเรียน	คณะศึกษาศาสตร์	2531
25	อาคารที่ทำการและบริหารคณะวิทยาศาสตร์และเทคโนโลยี	3	อาคารสำนักงาน	คณะวิทยาศาสตร์และเทคโนโลยี	2534
26	อาคารปฏิบัติการเทคโนโลยีการประมง	2	อาคารเรียน	คณะวิทยาศาสตร์และเทคโนโลยี	2535
27	อาคารปฏิบัติการศิลปศึกษาใหม่	1	อาคารเรียน	คณะศึกษาศาสตร์	2536
28	อาคารโรงพิมพ์ฝ่ายเทคโนโลยีการศึกษา	1	อาคารเรียน	สำนักวิทยบริการ	2537
29	อาคารหน่วยรักษาความปลอดภัย	1	อาคารสำนักงาน	สำนักงานอธิการบดี	2537
30	อาคารโรงฝึกงาน	1	อาคารเรียน	คณะวิทยาศาสตร์และเทคโนโลยี	2536
31	อาคารที่ทำการบริหารและปฏิบัติการวิทยาลัยอิสลามศึกษา	4	อาคารสำนักงาน	วิทยาลัยอิสลามศึกษา	2537
32	อาคารเรียนและปฏิบัติการทางคหกรรมศาสตร์	2	อาคารเรียน	คณะวิทยาศาสตร์และเทคโนโลยี	2536
33	อาคารปฏิบัติการเทคโนโลยียาง 2	2	อาคารเรียน	คณะวิทยาศาสตร์และเทคโนโลยี	2539
34	อาคารตรีนุช ชูแซ	1	อาคารเรียน	คณะศึกษาศาสตร์	2538
35	อาคารธนาคารไทยพาณิชย์	1	อาคารสำนักงาน	สำนักงานอธิการบดี	2538
36	อาคารไทยพาณิชย์อุทิศ	2	อาคารให้เช่า	สำนักงานอธิการบดี	2537
37	อาคารเจริญ-ศรีสุมาลย์	1	อาคารเรียน	คณะศึกษาศาสตร์	2538
38	อาคารสหกรณ์ออมทรัพย์	1	อาคารให้เช่า	สำนักงานอธิการบดี	2536
39	อาคารฝ่ายกิจการพิเศษ	1	อาคารสำนักงาน	สำนักงานอธิการบดี	2511
40	อาคารสำนักงานหอพักนักศึกษา	1	อาคารสำนักงาน	สำนักงานอธิการบดี	2513

ตาราง 61 ข้อมูลอาคารสำนักงาน อาคารเรียน อาคารปฏิบัติการ และอื่น ๆ มหาวิทยาลัยสงขลานครินทร์ วิทยาเขตปัตตานี จำแนกตามคณะ/หน่วยงาน

หมายเลขอาคาร	ชื่ออาคาร	จำนวนชั้น	ประเภทอาคาร	คณะ	ปีที่สร้าง
41	อาคารหน่วยซ่อมบำรุง	1	อาคารสำนักงาน	สำนักงานอธิการบดี	2526
42	อาคารโรงไฟฟ้า (รื้อถอนแล้ว)	1	อาคารสำนักงาน	สำนักงานอธิการบดี	
43	อาคารงานยานยนต์	1	อาคารสำนักงาน	สำนักงานอธิการบดี	2529
44	อาคารสโมสรอาจารย์และข้าราชการ	1	อาคารให้เช่า	สำนักงานอธิการบดี	2510
45	อาคารที่ทำการบริหารและปฏิบัติการวิทยาลัยอิสลามศึกษา ส่วนที่ 2	1	อาคารสำนักงาน	วิทยาลัยอิสลามศึกษา	2539
46	อาคารไปรษณีย์	1	อาคารสำนักงาน	สำนักงานอธิการบดี	2524
47	เรือนอำมาตย์โท พระยาพิบูลพิทยาพรรค	1	อาคารพิพิธภัณฑ์	สถาบันวัฒนธรรมศึกษาฯ	2538
48	อาคารปฏิบัติการศิลปะ ส่วนที่ 2	1	อาคารเรียน	คณะศึกษาศาสตร์	2536
49	อาคารปฏิบัติการโรงเรียนสาธิต	4	อาคารเรียน	คณะศึกษาศาสตร์	2541
50	อาคารที่ทำการบริหารและปฏิบัติการคณะมนุษยศาสตร์และสังคมศาสตร์	4	อาคารสำนักงาน	คณะมนุษยศาสตร์และสังคมศาสตร์	2543
51	กลุ่มอาคารปฏิบัติการวิทยาศาสตร์และเทคโนโลยี	4	อาคารเรียน	คณะวิทยาศาสตร์และเทคโนโลยี	2542
52	อาคารศาลาละหมาด	1	อาคารอื่นๆ	วิทยาลัยอิสลามศึกษา	2542
53	อาคารโรงเรียนอนุบาลสาธิต-ประถม	2	อาคารเรียน	คณะศึกษาศาสตร์	2542
54	อาคารปฏิบัติการเคมีอุตสาหกรรม	1	อาคารเรียน	คณะวิทยาศาสตร์และเทคโนโลยี	2545
55	หอศิลปภาคใต้	1	อาคารพิพิธภัณฑ์	สถาบันวัฒนธรรมศึกษาฯ	2546
56	หอวัฒนธรรมภาคใต้	1	อาคารพิพิธภัณฑ์	สถาบันวัฒนธรรมศึกษาฯ	2547
57	อาคารกิจกรรมนักศึกษา	3	อาคารสำนักงาน	สำนักงานอธิการบดี	2546
58	อาคารเรียนรวม(หลังใหม่)	3	อาคารเรียน	สำนักงานอธิการบดี	2547
59	อาคารวิทยอิสลามนานาชาติ	5	อาคารสำนักงาน	วิทยาลัยอิสลามศึกษา	2548
60	อาคารปฏิบัติการภาควิชาวิทยาศาสตร์การอาหารและโภชนาการ	2	อาคารเรียน	คณะวิทยาศาสตร์และเทคโนโลยี	2549

ตาราง 61 ข้อมูลอาคารสำนักงาน อาคารเรียน อาคารปฏิบัติการ และอื่น ๆ มหาวิทยาลัยสงขลานครินทร์ วิทยาเขตปัตตานี จำแนกตามคณะ/หน่วยงาน

หมายเลขอาคาร	ชื่ออาคาร	จำนวนชั้น	ประเภทอาคาร	คณะ	ปีที่สร้าง
61	อาคารเรียนรวมและปฏิบัติการคณะวิทยาการสื่อสาร	4	อาคารเรียน	คณะวิทยาการสื่อสาร	2549
62	อาคารศูนย์พัฒนาทักษะทางภาษาเพื่ออิสลามศึกษานานาชาติ	4	อาคารเรียน	วิทยาลัยอิสลามศึกษา	2549
63	อาคารโรงไฟฟ้า (หลังใหม่)	1	อาคารสำนักงาน	สำนักงานอธิการบดี	2549
64	อาคารระบบประปา (หลังใหม่)	1	อาคารสำนักงาน	สำนักงานอธิการบดี	2549
65	อาคารเรือนเพาะชำ (หลังใหม่)	1	อาคารสำนักงาน	สำนักงานอธิการบดี	2550
65	อาคารศูนย์นันทนาการ	2	อาคารสำนักงาน	สำนักงานอธิการบดี	2551
66	อาคารเรียนและบริหารคณะรัฐศาสตร์	3	อาคารสำนักงาน	คณะรัฐศาสตร์	2552
67	อาคารฟีกอบรมสถาบันฮาลาล	2	อาคารสำนักงาน	คณะวิทยาศาสตร์และเทคโนโลยี	2553

ตาราง 62 จำนวนที่พักอาศัยสำหรับอาจารย์และบุคลากร มหาวิทยาลัยสงขลานครินทร์ วิทยาเขตปัตตานี

ลำดับที่	ประเภทที่พักอาศัย	จำนวนชั้น	จำนวนหลัง/ยูนิต
1	บ้านพักเดี่ยว โซนสาธิต	2	48
2	บ้านพักเดี่ยว โซนสนามเด็กเล่น	2	18
3	บ้านพักเดี่ยว โซนประปา	2	2
4	บ้านพักเดี่ยว โซนรูสมิแล	2	30
5	บ้านพักแฝด	2	10
6	บ้านพักลูกจ้างประจำ โซนประปา	1	14
7	บ้านพักลูกจ้างประจำ โซนรูสมิแล	1	36
8	แฟลตครอบครัว (แฟลต 1)	3	12
9	แฟลตครอบครัว (แฟลต 2)	3	12
10	แฟลตโสด (แฟลต 3)	4	40
11	แฟลตครอบครัว (แฟลต 4)	4	18
12	แฟลตครอบครัว (แฟลต 5)	4	18
13	แฟลตครอบครัว (แฟลต 6)	4	18
14	แฟลตครอบครัว (แฟลต 7)	4	18
15	แฟลตครอบครัว (แฟลต 8)	4	18
16	แฟลตครอบครัว (แฟลต 9)	4	18
17	แฟลตครอบครัว (แฟลต 10)	4	18
18	แฟลตครอบครัว (แฟลต 11)	4	18
19	แฟลตครอบครัว (แฟลต 12)	4	40
20	แฟลตครอบครัว (แฟลต 13)	4	40

ตาราง 62 จำนวนที่พักอาศัยสำหรับอาจารย์และบุคลากร มหาวิทยาลัยสงขลานครินทร์ วิทยาเขตปัตตานี

ลำดับที่	ประเภทที่พักอาศัย	จำนวนชั้น	จำนวนหลัง/ยูนิต
17	แฟลตครอบครัว (แฟลต 14)	4	42
18	แฟลตครอบครัว (แฟลต 15)	4	42
19	แฟลตครอบครัว (แฟลต 16)	4	42
20	แฟลตครอบครัว (แฟลต 17)	4	42
	รวม		614

หมายเหตุ แฟลต 14-17 อยู่ระหว่างดำเนินการก่อสร้าง

ตาราง 63 จำนวนที่พักอาศัยสำหรับนักศึกษา มหาวิทยาลัยสงขลานครินทร์ วิทยาเขตปัตตานี

ลำดับที่	ชื่ออาคาร	ประเภทห้องพัก	จำนวนชั้น	จำนวนห้อง	จำนวน นศ./ห้อง
1	อาคารห้องพัก 1	ห้องพักชาย	3	18	6
2	อาคารห้องพัก 2	ห้องพักหญิง	3	17	6
3	อาคารห้องพัก 3	ห้องพักชาย	3	18	6
4	อาคารห้องพัก 4	ห้องพักหญิง	3	18	6
5	อาคารห้องพัก 5	ห้องพักหญิง	4	52	4
6	อาคารห้องพัก 6	ห้องพักหญิง	4	78	4
7	อาคารห้องพัก 7	ห้องพักหญิง	4	77	4
8	อาคารห้องพัก 8	ห้องพักหญิง	4	99	4
9	อาคารห้องพักศรีตรัง	ห้องพักชาย	1	45	6
10	อาคารห้องพักในกำกับ	ห้องพักรวม	5	536	2
12	อาคารห้องพัก 9	ห้องพักหญิง	9	200	4
13	อาคารห้องพัก 10	ห้องพักหญิง	9	200	-

หมายเหตุ หอพัก 10 อยู่ระหว่างดำเนินการก่อสร้าง

ตาราง 64 ข้อมูลอาคารที่เกิดขึ้นในช่วงปีงบประมาณ พ.ศ.2548-2553 มหาวิทยาลัยสงขลานครินทร์ วิทยาเขตปัตตานี

ลำดับที่	ชื่ออาคาร	งบประมาณ (บาท)	ปีที่สร้าง
1	อาคารวิทยอิสลามนานาชาติ	125,976,300	2548
2	อาคารเรียนรวมและปฏิบัติการคณะวิทยาการสื่อสาร	98,664,000	2549
3	อาคารศูนย์พัฒนาทักษะทางภาษาเพื่ออิสลามศึกษานานาชาติ	56,000,000	2549
4	อาคารหอพักนักศึกษา (หอพัก 9)	121,800,000	2549
5	ทางเท้าหลังคาคลุม ปรับปรุงโรงอาหารลานอิฐ ถนนคอนกรีตเสริมเหล็ก โรงอาหารลานประคู้	28,689,000	2550
6	กลุ่มที่พักอาจารย์และบุคลากร (แฟลต 14-17)	224,400,000	2550
7	อาคารหอพักนักศึกษา (หอพัก 10) อาคารนันทนาการ และสนามกีฬา	272,990,000	2552
8	อาคารเรียนและบริหารคณะรัฐศาสตร์	85,980,000	2552
9	อาคารเรียนรวม (หลังที่ 2)	74,785,000	2552
10	อาคารพรีคลินิก	372,000,000	2553
11	อาคารคณะพยาบาลศาสตร์	150,000,000	2554
	รวม	1,611,284,300	

ตาราง 65 จำนวนโครงการวิจัย ปีงบประมาณ พ.ศ. 2552-2553 จำแนกตามแหล่งทุนและงบประมาณที่ได้รับ

คณะ/หน่วยงาน	งบประมาณแผ่นดิน		งบประมาณเงินรายได้		แหล่งทุนอื่น		รวมทั้งสิ้น	
	โครงการ	งบประมาณ	โครงการ	งบประมาณ	โครงการ	งบประมาณ	โครงการ	งบประมาณ
คณะศึกษาศาสตร์			26	1,735,450	6	4,028,000	32	5,763,450
คณะมนุษยศาสตร์และสังคมศาสตร์			21	1,150,960	15	10,475,765	36	11,626,725
คณะวิทยาศาสตร์และเทคโนโลยี	20	5,960,500	16	2,509,200	35	22,554,407	71	31,024,107
วิทยาลัยอิสลามศึกษา	1	350,000					1	350,000
คณะวิทยาการสื่อสาร			5	201,470	13	4,257,980	18	4,459,450
คณะศิลปกรรมศาสตร์			6	175,000	4	520,500	10	695,500
คณะรัฐศาสตร์					10	14,729,232	10	14,729,232
สำนักงานอธิการบดี			6	284,065			6	284,065
สำนักส่งเสริมและการศึกษาต่อเนื่อง			1	200,000			1	200,000
สถาบันวัฒนธรรมศึกษากัลยาณิวัฒนา			4	234,400			4	234,400
รวม	21	6,310,500	85	6,490,545	83	56,565,884	189	69,366,929

ตาราง 66 รายละเอียดโครงการวิจัยที่ได้รับการสนับสนุนจากงบประมาณแผ่นดิน ปีงบประมาณ พ.ศ. 2552-2553

ลำดับที่	ชื่อโครงการ	หัวหน้าโครงการวิจัย	งบประมาณ (บาท)
	คณะวิทยาศาสตร์และเทคโนโลยี		5,960,500
1	ผลของน้ำมันขมิ้นและตะไคร้ต่อคุณภาพและการยืดอายุของหอยแมลงภู่ง่ายใต้การบรรจุตัดแปลงบรรยากาศ	อ.พายัพ มาศนิยม	300,000
2	การเตรียมเยื่อบางแลกลเปลี่ยนประจุจากยางธรรมชาติดัดแปลงทางเคมีสำหรับใช้ในเซลล์เชื้อเพลิง	ดร.วิมล อินทคง	450,000
3	การดัดแปลงไขมันเพื่อใช้ผลิตไส้กรองกักมลพิษฮาลาล	ดร.พัชรินทร์ ภัคดีฉนวน	300,000
4	เทอร์โมพลาสติกวัลคาไนซ์ชนิดทนทานต่อความร้อนสูงจากการเบลนด์ยางธรรมชาติกับพอลิโพรไพลีน	รศ.ดร.เจริญ นาคะสรรค์	1,500,000
5	เทอร์โมพลาสติกวัลคาไนซ์ชนิดทนทานต่อความร้อนจากการเบลนด์ยางธรรมชาติที่ดัดแปลงโมเลกุลด้วยอะมิโนฟีนอลหรือไดบิวทิวฟอสเฟตกับพอลิโพรไพลีน	รศ.ดร.เจริญ นาคะสรรค์	325,400
6	เทอร์โมพลาสติกวัลคาไนซ์ชนิดทนทานต่อความร้อนจากการเบลนด์ยางธรรมชาติกับยางธรรมชาติจับกับสารต้านการออกซิเดชันกลุ่มฟีนอลพอลิโพรไพลีน	รศ.ดร.ไพโรจน์ กลิ่นพิทักษ์	379,500
7	เทอร์โมพลาสติกวัลคาไนซ์ทนความร้อนจากการเบลนด์ยางธรรมชาติอีพอกไซด์กับพอลิโพรไพลีน: อิทธิของพอลิเมอร์ชนิดที่สาม	รศ.อาชีชัน แกสमान	387,300
8	อิทธิพลของนาโนเคลย์ต่อสมบัติการไหล สมบัติเชิงกล และความต้านทานต่อความร้อนของเทอร์โมพลาสติกวัลคาไนซ์ จากการเบลนด์ยางธรรมชาติอีพอกไซด์กับพอลิโพรไพลีน	ดร.ณัฐณี โล่ห์พัฒนานนท์	392,100
9	ผลของซิลิกาและเคลย์ต่อสมบัติการไหล สมบัติเชิงกล และเชิงความร้อนของเทอร์โมพลาสติกวัลคาไนซ์จากการเบลนด์ยางธรรมชาติอีพอกไซด์กับพอลิโพรไพลีน	ดร.กรรณิการ์ สหกะโร	342,500
10	อิทธิพลของพลาสติกไซเซอร์และสารตัวเติมต่อสมบัติของเทอร์โมพลาสติกอีลาสโตเมอร์จากการเบลนด์ยางธรรมชาติอีพอกไซด์/ยางคลอริเนตเตทพอลิเอทิลีน/พอลิโพรไพลีน	รศ.อาชีชัน แกสमान	222,000
11	เทอร์โมพลาสติกวัลคาไนซ์ชนิดทนทานต่อความร้อนสูงจากการเบลนด์ยางธรรมชาติกับพอลิโพรไพลีน	รศ.ดร.เจริญ นาคะสรรค์	1,500,000
12	เทอร์โมพลาสติกวัลคาไนซ์ชนิดทนทานต่อความร้อนจากการเบลนด์ยางธรรมชาติที่ดัดแปลงโมเลกุลด้วยอะมิโนฟีนอลหรือไดบิวทิวฟอสเฟตกับพอลิโพรไพลีน	รศ.ดร.เจริญ นาคะสรรค์	248,400
13	เทอร์โมพลาสติกวัลคาไนซ์ชนิดทนทานต่อความร้อนจากการเบลนด์ยางธรรมชาติกับยางธรรมชาติจับกับสารต้านการออกซิเดชันกลุ่มฟีนอลพอลิโพรไพลีน	รศ.ดร.ไพโรจน์ กลิ่นพิทักษ์	195,900
14	เทอร์โมพลาสติกวัลคาไนซ์ทนความร้อนจากการเบลนด์ยางธรรมชาติอีพอกไซด์กับพอลิโพรไพลีน: อิทธิพลของพอลิเมอร์ชนิดที่สาม	รศ.อาชีชัน แกสमान	267,800

ตาราง 66 รายละเอียดโครงการวิจัยที่ได้รับการสนับสนุนจากงบประมาณแผ่นดิน ปีงบประมาณ พ.ศ. 2552-2553

ลำดับที่	ชื่อโครงการ	หัวหน้าโครงการวิจัย	งบประมาณ (บาท)
15	อิทธิพลของนาโนเคลย์ต่อสมบัติการไหล สมบัติเชิงกล และความต้านทานต่อความร้อนของเทอร์โมพลาสติกวัลคาไนซ์จากการเบลนดอย่างธรรมชาติอีพอกไซด์กับพอลิโพรไฟลีน	รศ.ดร.ณัฐณี โล่พัฒนานนท์	300,000
16	ผลของซิลิกาและเคลย์ต่อสมบัติการไหล สมบัติเชิงกล และเชิงความร้อนของเทอร์โมพลาสติกวัลคาไนซ์จากการเบลนดอย่างธรรมชาติอีพอกไซด์กับพอลิโพรไฟลีน	ดร.กรรณิการ์ สหกะโร	245,000
17	การเตรียมน้ำมันชนิดใหม่และการพัฒนาเทคโนโลยีใหม่ในการใช้แทนน้ำมันเดิมที่มีพอลิโอโรมาติกไฮโดรคาร์บอนปริมาณสูงในกระบวนการแปรรูปยาง	รศ.ดร.เจริญ นาคะสรรค์	91,500
18	การเตรียมและการวิเคราะห์น้ำมันแปรรูปจากน้ำมันพีช (ปาล์ม ถั่วเหลือง และทานตะวัน) ที่ดัดแปลงโดยฟินิลมาลิอีไมด์และเมทิลเอสเทอร์ของกรดไขมันของน้ำมันพีชที่ดัดแปลงโดยฟินิลมาลิอีไมด์	ดร.แวอาแซ แวหามะ	500,000
19	การเตรียมและสมบัติของน้ำมันแปรรูปจากเอริลเอสเทอร์ของกรดไขมันจากน้ำมันพีช (น้ำมันปาล์ม น้ำมันถั่วเหลือง และน้ำมันมะพร้าว)	ดร.โสภา เขียวชาญูพิวงค์	334,000
20	การเตรียมและสมบัติของน้ำมันแปรรูปจากปฏิกิริยาของอนุพันธ์น้ำมันพีช (สเตียริลแอลกอฮอล์) กับกรดอะโรมาติก	ดร.เจริญ ภาคธีรเกียรติ์	560,000
	วิทยาลัยอิสลามศึกษา		350,000
21	บทบาทของอุสตาซต่อการพัฒนาสังคมมุสลิมในจังหวัดชายแดนภาคใต้	ดร.อับลูละาะ การ์รีนา	350,000

ตาราง 67 รายละเอียดโครงการวิจัยที่ได้รับการสนับสนุนจากกองทุนวิจัย งบประมาณเงินรายได้ ปีงบประมาณ พ.ศ. 2552-2553

ลำดับที่	ชื่อโครงการ	หัวหน้าโครงการวิจัย	งบประมาณ (บาท)
	คณะศึกษาศาสตร์		1735450
1	โครงการวิจัยเพื่อศึกษาการใช้หลักสูตรสถานศึกษา และการจัดการเรียนการสอนในกลุ่มสาระวิชาวิทยาศาสตร์ในโรงเรียนเอกชนสอนศาสนาอิสลาม เพื่อนำไปสู่การพัฒนาหัวข้อวิจัย	อ.ศุภกาญจน์ เสนะ	29,720
2	การพัฒนาความรู้เชิงปริภูมิ (Spatial Sense) สำหรับนักเรียนที่มีความบกพร่องการเรียนรู้ด้านคณิตศาสตร์	อ.สุพรรณษา สุวรรณชาติ	29,800
3	รูปแบบกลุ่มให้การปรึกษาแบบผสมผสานเพื่อเพิ่มศักยภาพด้านการเรียนของนักศึกษามหาวิทยาลัยสงขลานครินทร์ วิทยาเขตปัตตานี	อ.เพ็ญประภา ปริญญาพล	29,980
4	การวิจัยและพัฒนาการจัดการเรียนรู้แบบใช้วิจัยเป็นฐานในรายวิชาการวิจัยทางการศึกษา	อ.จุฑา ธรรมชาติ	30,000
5	การติดตามคุณภาพบัณฑิตหลักสูตร ๕ ปี คณะศึกษาศาสตร์ มหาวิทยาลัยสงขลานครินทร์	อ.ศุภกาญจน์ เสนะ	22,120
6	โครงการวิจัยเพื่อศึกษานโยบายของสถานศึกษาระดับประถมศึกษาของรัฐบาลกับความเป็นพหุวัฒนธรรม	อ.ดร.ฐิติมดี อาพัทธนานนท์	48,000
7	บทบาทและการพัฒนาศักยภาพการบริหารการศึกษาโดยเขตพื้นที่การศึกษาจังหวัดชายแดนภาคใต้	ผศ.บรรจง ฟ้ารุ่งแสง	85,000
8	การศึกษาและพัฒนาระดับความลึกในการเข้าใจเนื้อหาคณิตศาสตร์เรื่องสมการสำหรับนักเรียนระดับมัธยมศึกษาตอนต้น	อ.ดร.บุญญาธิสา แซ่หล่อ	200,000
9	การวิจัยและพัฒนาแบบการจัดการเรียนรู้แบบใช้วิจัยเป็นฐานในรายวิชาการวิจัยทางการศึกษา	อ.จุฑา ธรรมชาติ	89,300
10	โครงการวิจัยเพื่อพัฒนาการศึกษาแนวทางการจัดการศึกษาตามแนวคิดพหุวัฒนธรรมวิชาภาษาอังกฤษในบริบทจังหวัดปัตตานี	อ.ทยกร กระมุท	30,000
11	โครงการวิจัยเพื่อการศึกษาความต้องการจำเป็นในการปรับความรู้พื้นฐานวิชาคณิตศาสตร์ของนักเรียนชั้นปีที่ 1 มหาวิทยาลัยสงขลานครินทร์	อ.ดร.อลิสรา ชมชื่น	29,700
12	รูปแบบการจัดการศึกษาตลอดชีวิตสำหรับชาวมอแกนในสังคมพหุวัฒนธรรม จังหวัดพังงา	อ.ยุพดี ยศวริศสกุล	80,000
13	การมีส่วนร่วมของประชาชนในการจัดการด้านสุขภาพสิ่งแวดล้อมจากกิจกรรมท่องเที่ยวของชุมชนศาลาค่าน อ.เกาะลันตา จ.กระบี่	อ.ธนัฐตา พิมพ์พวง	90,000
14	พฤติกรรมผัดวันประกันพรุ่งของนักศึกษามหาวิทยาลัยไทย: ปัจจัยคัดสรรที่พยากรณ์	รศ.ดร.ดวงมณี จงรักษ์	162,150
15	วิถีสุขภาพและการดูแลตนเองแบบผสมผสานภูมิปัญญาท้องถิ่นของผู้มีภาวะเบาหวานมุสลิมใน 3 จังหวัดชายแดนภาคใต้	ผศ.พรเพ็ญ ภัทรนุชาพร	150,000

ตาราง 67 รายละเอียดโครงการวิจัยที่ได้รับการสนับสนุนจากกองทุนวิจัย งบประมาณเงินรายได้ ปีงบประมาณ พ.ศ. 2552-2553

ลำดับที่	ชื่อโครงการ	หัวหน้าโครงการวิจัย	งบประมาณ (บาท)
16	การศึกษาศาสนาการณ้ความไม่สงบใน 3 จังหวัดชายแดนภาคใต้ของประเทศไทย สู่การสร้างสรรค์ผลงานศิลปกรรม ชุด “ปรากฏการณ์”	รศ.วุฒิ วัฒนสิน	165,460
17	การบูรณาการโปรแกรมคอมพิวเตอร์กราฟิกสู่การสร้างสรรค์ผลงานภาพพิมพ์แกะไม้ ชุด “สุนทรีย์ภาพ ศิลปหัตถกรรมพื้นบ้านภาคใต้”	อ.สน วัฒนสิน	130,000
18	การพัฒนาโมเดลเชิงสาเหตุความสำเร็จของบัณฑิตหลักสูตร 5 ปี คณะศึกษาศาสตร์ มหาวิทยาลัยสงขลานครินทร์ วิทยาเขตปัตตานี	อ.จุฑา ธรรมชาติ	60,000
19	การติดตามผลบัณฑิตหลักสูตร 5 ปี คณะศึกษาศาสตร์ มหาวิทยาลัยสงขลานครินทร์	อ.ศุภกาญจน์ เสนะ	79,950
20	ผลของการเรียนพลศึกษา (หมวดวิชาศึกษาทั่วไป) ที่มีต่อสมรรถภาพทางกายของนักศึกษา มหาวิทยาลัยสงขลานครินทร์ วิทยาเขตปัตตานี	อ.ศักดิ์ชัย ศรีสุข	37,800
21	องค์ประกอบความสำเร็จในการศึกษาของนักศึกษาระดับบัณฑิตศึกษาคณะศึกษาศาสตร์ มหาวิทยาลัยสงขลานครินทร์	นางสาวสุวคนธ์ ยี่สกุล	25,190
22	จิตสาธารณะและรูปแบบการดำเนินชีวิตของนักศึกษามหาวิทยาลัยสงขลานครินทร์ วิทยาเขตปัตตานี	ผศ.ดร.อริยา คูหา	24,500
23	ผลการฝึกด้วยน้ำหนักในระดับต่ำแบบสถานีและการฝึกกิจกรรมทางกายแบบสถานีที่มีต่อสมรรถภาพการใช้ออกซิเจนสูงสุด	อ.ศักดิ์ชัย ศรีสุข	25,000
24	การสำรวจภูมิปัญญาท้องถิ่นตามแนวเศรษฐกิจเศรษฐกิจพอเพียงในจังหวัดปัตตานี	อ.ยุพดี ยศวริศสกุล	36,000
25	การเตรียมจุลินทรีย์ที่มีประสิทธิภาพอัดแท่งเพื่อการบำบัดน้ำเสีย	อ.ธันฐิตา พิมพ์พวง	37,400
26	การสร้างแบบทดสอบทักษะกีฬาบาสเกตบอล: กรณีศึกษารายวิชา 281-156 บาสเกตบอล	อ.อนุศักดิ์ ตั้งปณิธานวัฒน์	8,380
	คณะมนุษยศาสตร์และสังคมศาสตร์		1150960
27	การวิเคราะห์ศึกษาสภาพการคลัง การบริหารงบประมาณและแนวโน้มการบริหารงบประมาณเพื่อการพึ่งพาตนเองของมหาวิทยาลัยสงขลานครินทร์ วิทยาเขตปัตตานี	นางกัลยา แซ่ลิ้ม	33,000
28	การวิจัยแบบมีส่วนร่วมเพื่อแก้ไขปัญหาผลกระทบทางเศรษฐกิจจากการบริหารจัดการประตูละบายน้ำอุทกวิทยา ประสิทธิ์ กรณีศึกษาชุมชนประมงพื้นบ้านในกลุ่มน้ำปากพอง จังหวัดนครศรีธรรมราช	อ.ณชพงศ จันจุฬา	200,000
29	การจัดทำพจนานุกรมไวยากรณ์เกาหลี	ผศ.ดร.ปริศ วังศธนเสน	143,140
30	การศึกษาลักษณะภูมิอากาศจังหวัดปัตตานีในอดีตจากการวิเคราะห์การเปลี่ยนแปลงชั้นดิน กรณีศึกษาชั้นดินเขตเมืองโบราณยะรัง	อ.วุฒิพงษ์ แสงมณี	200,000

ตาราง 67 รายละเอียดโครงการวิจัยที่ได้รับการสนับสนุนจากกองทุนวิจัย งบประมาณเงินรายได้ ปีงบประมาณ พ.ศ. 2552-2553

ลำดับที่	ชื่อโครงการ	หัวหน้าโครงการวิจัย	งบประมาณ (บาท)
31	การเมืองของชนพื้นเมืองและการท่องเที่ยวชายฝั่ง: ศึกษากรณีกลุ่มชาติพันธุ์ชาวเลกลุ่มอูรักลาไวกัย ในเขตพื้นที่อุทยานแห่งชาติหมู่เกาะตะรุเตา จังหวัดสตูล	อ.สรพงษ์ วิชัยดิษฐ์	40,000
32	สตรีไทยมุสลิมกับอาชีพพยาบาลในสามจังหวัดชายแดนภาคใต้ พ.ศ.2509-2550	อ.เปรมสิริ ศักดิ์สูง	24,200
33	การรับรู้สารสนเทศของเยาวชนอายุ 14-18 ปี ต่อสถานการณ์ความรุนแรงในพื้นที่ 4 จังหวัดชายแดนภาคใต้ (นราธิวาส ปัตตานี ยะลา สงขลา)	ผศ.ฐะปะนีย์ เทพญา	49,600
34	การประยุกต์ใช้สื่ออินเทอร์เน็ตประกอบการเรียนการสอนภาษาฝรั่งเศส คณะมนุษยศาสตร์และสังคมศาสตร์	อ.ดร.ศิริมา ปุรินทรภิบาล	34,000
35	ผลสัมฤทธิ์ทางการเรียนของนักศึกษาคณะมนุษยศาสตร์และสังคมศาสตร์ มหาวิทยาลัยสงขลานครินทร์ ชั้นปีที่ 1 ปีการศึกษา 2550	นางณัฐพร อิมอุไร	27,800
36	วิเคราะห์การสื่อความหมายในข้อความสั้น sms จากอินเทอร์เน็ต	อ.ชุตติกาญจน์ บุญอยู่	24,100
37	ประสบการณ์สุนทรียะกับการบรรลุดุธรรมในพุทธศาสนิกายเซน	อ.อันธมา ทักคร	40,900
38	ขบวนการสิทธิของชาวเพศที่แตกต่างในบริบทประวัติศาสตร์ยุโรปสมัยใหม่: กรณีศึกษาในยุโรปตะวันตกกับกฎหมายการแต่งงานของเพศเดียวกัน	อ.ณปรัชญ์ บุญวาศ	29,800
39	ศึกษาปัญหาการจัดทำบัญชี และบทบาทสารสนเทศทางการบัญชีของผู้ประกอบการในจังหวัดปัตตานี	อ.รัญชิตา สังข์ดวง	50,000
40	การจัดการทรัพยากรในเขตพื้นที่ป่าชายเลน กรณีศึกษาบ้านหนองสมาน อำเภอหาดสำราญ จังหวัดตรัง	อ.นิเวศน์ อรุณเบิกฟ้า	58,000
41	การศึกษาคติความเชื่อเรื่องโผธิสัตว์ในภาคใต้จากจตุคามรามเทพ	อ.วรรัตน์ คำมณี	ไม่ระบุ
42	ความสามารถในการเขียนเชิงวิชาการของนักศึกษาระดับปริญญาตรี มหาวิทยาลัยสงขลานครินทร์ วิทยาเขตปัตตานี	อ.พัชรีย์ จำปา	ไม่ระบุ
43	มโนทัศน์เรื่องนิพพานในบทกวีนิพนธ์ของอังคาร กัลยาณพงศ์	อ.ดร.กอบกาญจน์ ภิญโญมารค	24,100
44	รูปแบบและปัญหาการใช้สารสนเทศของนักวิชาการสาขาสังคมศาสตร์และมนุษยศาสตร์	ผศ.ดร.ชุ่มจิตต์ แซ่ฉั่น	50,000
45	ลักษณะเด่นของนวนิยายรักร่วมเพศไทย พ.ศ.2548-2552	อ.วรรณนะ หนูหมื่น	50,000
46	โครงการวิจัยเพื่อเรียบเรียงพจนานุกรมพื้นฐานภาษามลายูมาตรฐาน-ภาษาไทย	อ.ชินทาโร ฮาร่า	49,820
47	การศึกษาแนวการบูชา-วิสัยทัศน์ของพระพุทธเจ้า	อ.ณานิต วงศ์สุวรรณ	22,500
	คณะวิทยาศาสตร์และเทคโนโลยี		2,509,200
48	การแยกและการบ่งชี้เชื้อ Burkholderia pseudomallei จากดินภายในมหาวิทยาลัยสงขลานครินทร์ วิทยาเขตปัตตานี	อ.รจนา แสงโสศ	30,000

ตาราง 67 รายละเอียดโครงการวิจัยที่ได้รับการสนับสนุนจากกองทุนวิจัย งบประมาณเงินรายได้ ปีงบประมาณ พ.ศ. 2552-2553

ลำดับที่	ชื่อโครงการ	หัวหน้าโครงการวิจัย	งบประมาณ (บาท)
49	ตัวเร่งปฏิกิริยานิกเกิลบนเอ็มซีเอ็ม-41 และมีซอพอร์สอะลูมินา: การเตรียมและกัมมันตภาพการเร่งปฏิกิริยาการเติมไฮโดรเจนในโพลีเอิน	อ.ดร.เสาวภา โชติสุวรรณ	145,000
50	การเลี้ยงหอยหวานแบบต้นทุนต่ำในฟาร์มต้นแบบที่สร้างจากวัสดุพอลิเอทิลีน	นายอัมรินทร์ ทองหวาน	180,000
51	การสกัดแคโนนทีนจากน้ำทิ้งจากการสกัดน้ำมันปาล์ม	อ.ดร.เจริญ ภาคธีรเอียร	180,000
52	การตรวจวัดปริมาณโลหะหนักด้วยเทคนิคนิวตรอนเอคตีเวชันและการวัดธาตุกัมมันตรังสีในต้นธูปฤๅษีจากจังหวัดปัตตานีและสงขลา	อ.ดร.สมหมาย ช่างเขียน	180,000
53	อิทธิพลของระบบการวัลคาไนเซชันและสารป้องกันการเสื่อมสภาพต่อสมบัติด้านความทนทานต่อความร้อนของเทอร์โมพลาสติกวัลคาไนซ์จากการเบลนด์ยางธรรมชาติกับพอลิโพรพิลีน	อ.ดร.อโนมา ธิติธรรมวงศ์	350,000
54	ศึกษาระยะเก็บเกี่ยวมังคุดที่เหมาะสมเพื่อการส่งออกโดยใช้เทคนิคการวิเคราะห์สเปกตรัมสีผิว	ผศ.พวงทิพย์ แก้วทับทิม	300,000
55	สารกระตุ้นสำหรับการวัลคาไนซ์ยางธรรมชาติจากน้ำมันสกัดของผลสบูดำ	อ.ดร.วิมล อินทคง	350,000
56	คุณลักษณะนมแพะจากผู้ประกอบการใน 3 จังหวัดชายแดนภาคใต้	อ.ดร.พัชรินทร์ ภัคดีฉนวน	250,000
57	การไม่อยู่ในระบบโรงเรียนและไม่ทำงานของเยาวชนในจังหวัดยะลาและสตูล	อ.ดร.ภัทราวรรณ ทองคำชุม	85,000
58	ฤทธิ์ต้านเชื้อรา Bacillus spp. ที่สร้างเอนไซม์โคติเนสที่คัดแยกจากสภาวะแวดล้อมทางทะเล	อ.ดร.สมรักษ์ พันธผล	199,200
59	การจัดการซากเครื่องใช้ไฟฟ้าและอุปกรณ์อิเล็กทรอนิกส์ภายในมหาวิทยาลัยสงขลานครินทร์ วิทยาเขตปัตตานี	อ.นภารัตน์ ไวยเจริญ	50,000
60	การใช้และแนว ทางอนุรักษ์พลังงานไฟฟ้าของมหาวิทยาลัยสงขลานครินทร์ วิทยาเขตปัตตานี	นายหะหรม หีมสุหรี	40,000
61	โครงการวิจัยบ้านรังนก ระยะที่ 2	ผศ.โชคชัย เหลืองธูวปราณีต	20,000
62	การเตรียมและสมบัติของคอมโพสิตจากพอลิเอทิลีนชนิดทนความหนาแน่นสูงรีไซเคิลผสมฟางข้าว	นายสมคิด ศรีสุวรรณ	50,000
63	สตาร์ชมสมพรีเจิล: สตาร์ชข้าวและมันสำปะหลัง	ดร.เทวี ทองแดง คาริลล่า	100,000
คณะวิทยาการสื่อสาร			201,470
64	การปรับปรุงคุณภาพวิดีโอจากกล้องวงจรปิด	ผศ.ดร.อาหามาน หมัดเจริญ	34,290
65	วิเคราะห์และเปรียบเทียบการใช้กิจกรรมเสริมผ่านทางอินเทอร์เน็ตกับการรู้จักแบรนด์ กรณีศึกษา เกมสออนไลน์	อ.ดุษฎี เพ็ชรมงคล	34,560
66	ปัจจัยที่ส่งผลต่อการประมวลแบบจำลองกราฟิก 3 มิติ (Rendering) ภายใต้การควบคุมสภาพแวดล้อม: กรณีศึกษาแบบจำลอง 30 มิติที่พัฒนาโดยนักศึกษาในวิชาการเรียนการสร้างโมเดล และการจำลองด้วยคอมพิวเตอร์ขั้นสูง คณะวิทยาการสื่อสาร	อ.ฐิติมา เทพญา	53,820

ตาราง 67 รายละเอียดโครงการวิจัยที่ได้รับการสนับสนุนจากกองทุนวิจัย งบประมาณเงินรายได้ ปีงบประมาณ พ.ศ. 2552-2553

ลำดับที่	ชื่อโครงการ	หัวหน้าโครงการวิจัย	งบประมาณ (บาท)
67	การพัฒนาวัสดุที่มีเตี้ยเพื่อการฝึกทักษะการจัดองค์ประกอบระหว่างตัวละครและฉากหลังในงานแอนิเมชัน 2 มิติ	อ.ศุภราภรณ์ ทวนน้อย	36,160
68	การสำรวจความพึงพอใจของผู้ใช้บริการสถานีวิทยุฝึกปฏิบัติ Commsci Radio 105.5 MHZ	อ.ชรินทร์น์ สมโลก	42,640
	คณะศิลปกรรมศาสตร์		175,000
69	รูปลักษณ์ของท้องถิ่นปัตตานี	อ.เจอะอัตุลเลาะ เจ๊ะสอเหาะ	30,000
70	การบริหารจัดการแหล่งเรียนรู้สาขาทัศนศิลป์: กรณีศึกษา คณะศิลปกรรมศาสตร์มหาวิทยาลัยสงขลานครินทร์	อ.ธิดารัตน์ นาคบุตร	25,000
71	สัมพันธภาพแห่งชีวิตไทยในชายแดนใต้	อ.ศิริชัย พุ่มมาก	30,000
72	โนราสู่นาฏกรรมร่วมสมัย	อ.เสาวณีย์ บางโรย	30,000
73	ระบำพื้นเมืองสร้างสรรค์ ชุด “ตารีแบกือเรอฮ์”	อ.เจษฎา เนตรพลับ	30,000
74	การวิเคราะห์กระบวนการสร้างสรรค์และแนวความคิดในการสร้างสรรค์ผลงานศิลปกรรม ชุดหนึ่งเสียงศิลปกรรมฯ ยุติความรุนแรงต่อผู้หญิง คณะศิลปกรรมศาสตร์ มหาวิทยาลัยสงขลานครินทร์ วิทยาเขตปัตตานี	ผศ.พิเชษฐ์ เปียร์กลิ่น	30,000
	สำนักส่งเสริมและการศึกษาต่อเนื่อง		200,000
75	วัสดุอินทรีย์ที่เหมาะสมในการผลิตปุ๋ยอินทรีย์และปริมาณการใช้สำหรับยางพาราและปาล์มน้ำมัน	นายไมตรี แก้วทับทิม	200,000
	สถาบันวัฒนธรรมศึกษากัลยาณิวัฒนา		234,400
76	อานาซีต เสียงขับขานแห่งสันติภาพ	นส.รอรอฮานี ดาโอะ	30,000
77	การเปลี่ยนแปลงและปรับเปลี่ยนวิถีชีวิต หลังเหตุความไม่สงบในสามจังหวัดชายแดนภาคใต้ กรณีศึกษา หมู่ 4 ตำบลลำพะยา อำเภอเมือง จังหวัดยะลา	นายวิหวัศ ช้างคร	30,000
78	ปัจจัยที่ส่งผลต่อจิตสาธารณะของนักศึกษามหาวิทยาลัยสงขลานครินทร์	นางอ้อมใจ วงษ์มณฑา	44,400
79	การเปลี่ยนแปลงวิถีชีวิตของชาวไทยพุทธหลังเหตุความไม่สงบในสามจังหวัดชายแดนภาคใต้ กรณีศึกษา หมู่ 4 ตำบลลำพะยา อำเภอเมือง จังหวัดยะลา	นายวิหวัศ ช้างคร	130,000
	สำนักงานอธิการบดี วิทยาเขตปัตตานี		284,065
80	อัตราการรอดตายของแสมทะเลในการขุดย้ายปลูกขนาดความสูงของลำต้นที่แตกต่างกัน	นายพิชิต แก้ววงศ์ศรี	145,200
81	วิเคราะห์เปรียบเทียบภาวะงานธุรการระหว่างกองต่างๆของมหาวิทยาลัยสงขลานครินทร์ วิทยาเขตปัตตานี	นายจรัส ชูชื่น	51,860
82	พฤติกรรมการใช้ระบบสารสนเทศบุคลากรของบุคลากรสำนักงานอธิการบดี ปัตตานี	นางอนงค์ หนูเรือง	25,000

ตาราง 67 รายละเอียดโครงการวิจัยที่ได้รับการสนับสนุนจากกองทุนวิจัย งบประมาณเงินรายได้ ปีงบประมาณ พ.ศ. 2552-2553

ลำดับที่	ชื่อโครงการ	หัวหน้าโครงการวิจัย	งบประมาณ (บาท)
83	การพัฒนาและความพึงพอใจต่อเว็บเพจโครงการจัดตั้งกองกิจการนักศึกษา มหาวิทยาลัยสงขลานครินทร์ วิทยาเขตปัตตานี	นายอนุวัฒน์ ตั้งปณิธานวัฒน์	10,365
84	ขวัญในการปฏิบัติงานของบุคลากรสายธุรการ มหาวิทยาลัยสงขลานครินทร์ วิทยาเขตปัตตานี	นางสุจิตรา แก้วรอด	22,000
85	ความสัมพันธ์ระหว่างผลสัมฤทธิ์ทางการเรียนระดับมัธยม ศึกษาตอนปลาย ผลการสอบคัดเลือกเข้ามหาวิทยาลัย และผลการเรียนระดับมหาวิทยาลัย กับความสำเร็จในการศึกษาของบัณฑิตมหาวิทยาลัยสงขลานครินทร์ วิทยาเขตปัตตานี ปีการศึกษา 2546-2550	นางปฐมา อาแว	29,640

ตาราง 68 รายละเอียดโครงการวิจัยที่ได้รับการสนับสนุนงบประมาณจากหน่วยงานภายนอก ปีงบประมาณ พ.ศ. 2552-2553

ลำดับที่	ชื่อโครงการ	หัวหน้าโครงการวิจัย	แหล่งทุน	งบประมาณ (บาท)
	คณะศึกษาศาสตร์			4,028,000
1	พฤติกรรมสุขภาพของนักเรียนไทยพุทธและไทยมุสลิม: อิทธิพลของสังคมหรือตัวบุคคล	รศ.ดร.ดวงมณี จงรักษ์	วพส.	158,000
2	โครงการพัฒนาระบบประเมินประสิทธิภาพการดำเนินงานของสหกรณ์ออมทรัพย์ด้วยแบบจำลอง Data Envelopment Analysis	ผศ.ดร.ปราณี นิลกรณ์	กรมตรวจบัญชีสหกรณ์	1,500,000
3	โครงการวิจัยและพัฒนาส่งเสริมนวัตกรรมเครือข่ายการเรียนรู้ของครูและบุคลากรทางการศึกษาเพื่อพัฒนาคุณภาพผู้เรียน ระยะที่ 1	รศ.ดร.ชุมศักดิ์ อินทร์รักษา	สำนักงานเลขาธิการสภาการศึกษา	200,000
4	การส่งเสริมเครือข่ายการบริหารจัดการศึกษาด้านการพัฒนาคุณภาพการศึกษาใน 3 จังหวัดชายแดนภาคใต้	รศ.ดร.ผ่องศรี วาณิชศุภวงศ์	สำนักงานเลขาธิการสภาการศึกษา	1,500,000
5	ผลการบำบัดแนวทฤษฎีโปรแกรมภาษาประสาทสัมผัสในกลุ่มนักเรียนที่ได้รับบาดเจ็บทางจิตใจความซึมเศร้าและความเศร้าที่ซับซ้อนจากสถานการณ์ความไม่สงบในสามจังหวัดชายแดนภาคใต้	อ.วัฒนะ พรหมเพชร	ม.บูรพา	190,000
6	“โรงเรียนหลากหลายวัฒนธรรม”: นโยบายการจัดการศึกษาของรัฐไทยในสังคมพหุวัฒนธรรม	ดร.จิตติมาดี อาพัทธนานนท์	สกว.	480,000
	คณะมนุษยศาสตร์และสังคมศาสตร์			10,475,765
7	การพัฒนาโปรแกรมพจนานุกรมไทย-มลายูถิ่นปัตตานี	อ.อับดุลอาซิส อับดุลลาฮับ	โครงการจัดตั้งสถาบันสมุทรรัฐเอเชียตะวันออกเฉียงใต้ศึกษา	212,000
8	มลายูมุสลิมในจินตนาการชาตินิยมเอเชีย: การเมืองวัฒนธรรมว่าด้วยชาติพันธุ์และศาสนาอิสลาม	อ.พุทธพล มงคลวรารณ	สกว.	214,200
9	การสื่อสารภาษาอังกฤษและกลวิธีการเรียนรู้	รศ.ดร.ปรารถนา กาลเนาวกุล	สกว.	451,650
10	โครงสร้างการเมือง การปกครอง และผู้นำทางการเมืองในบรรดาระัฐตอนเหนือของประเทศมาเลเซียกับอิทธิพลที่มีต่อจังหวัดชายแดนใต้	อ.นิอับดุลรากีบ บินนิฮัสซัน	สกว.	457,405
11	การจัดทำพจนานุกรมอิเล็กทรอนิกส์ภาษาไทย-เกาหลี	ผศ.ดร.ปรีศ วงศ์ธนเสน	สวทช.	1,356,500
12	การจัดทำพจนานุกรมอิเล็กทรอนิกส์ภาษาไทย-มลายูถิ่นปัตตานี	ผศ.ดร.รุสลัน อุทัย	สวทช.	1,130,500
13	สถานะและบทบาทของการวิจารณ์ในการศึกษาวรรณคดีไทย	รศ.ดร.ดวงมน จิตรจាំងค์	สกว.	1,500,000
14	การปลูกปาล์มน้ำมันในพื้นที่นาร้าง	อ.อาคม ไสวงษา	สกว.	70,000

ตาราง 68 รายละเอียดโครงการวิจัยที่ได้รับการสนับสนุนงบประมาณจากหน่วยงานภายนอก ปีงบประมาณ พ.ศ. 2552-2553

ลำดับที่	ชื่อโครงการ	หัวหน้าโครงการวิจัย	แหล่งทุน	งบประมาณ (บาท)
15	บทบาททางสังคมและการมีส่วนร่วมในการพัฒนาของคนไทยในรัฐกัลลันตัน ประเทศมาเลเซีย	อ.วันพิชิต ศรีสุข	สกว.	377,900
16	การวิจัยเพื่อการพัฒนาการมีส่วนร่วมของประชาชนในการจัดการลุ่มน้ำสายบุรี กรณีศึกษาการจัดการน้ำแบบรัฐและแบบชาวบ้านในพื้นที่ ต.กาเยาะมาตี อ.บาเจาะ จ.นราธิวาส	อ.ณชพงศ จันจุฬา	ศูนย์ศึกษาและพัฒนาสันติวิธี (ศพส.)มหาวิทยาลัยมหิดล	70,000
17	การสร้างและการพัฒนาเครือข่ายชุมชนประมงต้นแบบจังหวัดชายแดนใต้	อ.นิเวศน์ อรุณเบิกฟ้า	โครงการจัดตั้งสถาบันสมุทรรัฐ เอเชียตะวันออกเฉียงใต้ศึกษาฯ	
18	โครงการวิจัยการเสริมสร้างและพัฒนาเครือข่ายยุติธรรมตาดีกาสัมพันธ์ จังหวัดชายแดนภาคใต้	อ.นิเวศน์ อรุณเบิกฟ้า	กระทรวงยุติธรรม	1,500,000
19	โครงการรื้อฟื้นพันธุบ้านจะใกล้หรือไกลกระบวนการยุติธรรมก็จะไปถึงประชาชน	อ.นิเวศน์ อรุณเบิกฟ้า	กระทรวงยุติธรรม	2,700,000
20	การจัดทำข้อเสนอด้านยุทธศาสตร์การพัฒนาที่อยู่อาศัยในจังหวัดชายแดนภาคใต้	ศ.ดร.ครองชัย หัตถา	การเคหะแห่งชาติ	287,500
21	การวิเคราะห์การเปลี่ยนแปลงการใช้ที่ดินและจำแนกศักยภาพพื้นที่สีเขียวบริเวณพื้นที่ลุ่มน้ำปัตตานี	อ.สุพรรณิ ทักษิณสัมพันธ์	สำนักงานวิจัยแห่งชาติ	148,110
	คณะวิทยาศาสตร์และเทคโนโลยี			22,554,407
22	การผลิตยางธรรมชาติที่ทนทานต่อการเผาไหม้และการเสื่อมสลายด้วยความร้อน	ผศ.ดร.อดิศักดิ์ รุ่งวิชานวิวัฒน์	MPR	350,000
23	สารเคลือบพอลิยูรีเทนเชื่อมขวางด้วยความร้อนและแสงอัลตราไวโอเล็ตที่มียางธรรมชาติเป็นองค์ประกอบ	ดร.อโนมา ธิติธรรมวงศ์	MPR	345,000
24	การเตรียมและศึกษาประสิทธิภาพสารรวบอนุภาคยางสกินที่มีต้นทุนต่ำและประยุกต์ใช้ในอุตสาหกรรมน้ำยาง	รศ.ดร.เจริญ นาคะสรรค์	MPR	350,000
25	คุณสมบัติและการใช้ประโยชน์จากฟลาร์วและสตาร์ชของเมล็ดทุเรียน	ดร.เทวี ทองแดง คาริลล่า	MRG-WII	100,000
26	น้ำมันปาล์มดัดแปลงด้วยแนพทาลินและแอนทราซีนเพื่อใช้เป็นน้ำมันแปรรูปยาง	รศ.ดร.ไพโรจน์ กลิ่นพิทักษ์	SPR	120,000
27	การเตรียมพลาสติกผสมยางดรัมป์เพื่อใช้ในงานเอกซ์ทруд	ดร.ณัฐพงศ์ นิธิอุทัย	SPR	123,000
28	เฟอร์นิเจอร์ทรงสูงจากยางดรัมป์ประสานด้วยพอลิยูรีเทน	ดร.ณัฐพงศ์ นิธิอุทัย	SPR	128,000
29	การใช้เศษยางอีวีเอที่เหลือใช้จากอุตสาหกรรมรองเท้าเป็นสารตัวเติมในยางอีพีดีเอ็มเบลนด์ยางธรรมชาติและพลาสติก	ผศ.เสาวนีย์ ก่อวุฒิกุลรังษี	SPR	130,000
30	เกลือโลหะของกรดไขมันจากอนุพันธ์ของน้ำมันพืชสำหรับการผสมยาง	รศ.อาชีขัน แกสมาน	SPR	130,000

ตาราง 68 รายละเอียดโครงการวิจัยที่ได้รับการสนับสนุนงบประมาณจากหน่วยงานภายนอก ปีงบประมาณ พ.ศ. 2552-2553

ลำดับที่	ชื่อโครงการ	หัวหน้าโครงการวิจัย	แหล่งทุน	งบประมาณ (บาท)
31	สมบัติของเทอร์โมพลาสติกวัลคาไนซ์จากการเบลนด์อย่างธรรมชาติกับพอลิโพรพิลีน: อิทธิพลของปัจจัยด้านการแปรรูป	รศ.อาชีชัช แกสมาน	SPR	128,000
32	แผ่นพิมพ์ตัวนูนจากยางธรรมชาติ	ดร.อโนมา อิติธรรมวงศ์	SPR	113,000
33	การเตรียมกาวยางธรรมชาติที่วัลคาไนซ์ได้ด้วยความร้อน	รศ.ดร.เจริญ นาคะสรรค์	SPR	120,000
34	การเตรียมและสมบัติของน้ำยางพอลิยูรีเทนจากยางธรรมชาติเพื่อใช้ในงานเคลือบผิวผลิตภัณฑ์จุ่มจากน้ำยางธรรมชาติ	อ.อนุวัติ แซ่คั้ง	SPR	120,000
35	อิทธิพลของสารต้านรีเวอร์ชันต่อสมบัติของยางธรรมชาติวัลคาไนซ์	อ.ตุลยพงศ์ ตุลยพิทักษ์	SPR	120,000
36	การใช้น้ำมันปาล์มออกไซด์และน้ำมันถั่วเหลืองออกซิไซด์สกัดแทนน้ำมันอะโรมาติกในสูตรยางคอมปาวด์ที่ใช้สารตัวเติมเขม่าดำ	ดร.กรรณิการ์ สหกะโร	SPR	120,000
37	อิทธิพลของการปรับสภาพผิวต่อการเสริมแรงของสารเสริมแรงของสารเติมแคลเซียมคาร์บอเนต	ผศ.ดร.อดิศักดิ์ รุ่งวิชานินวัฒน์	SPR	130,000
38	การพัฒนาวิธีการเตรเตรตที่ปราศจากไซยาไนด์ในการวิเคราะห์แมงกานีสในน้ำยางธรรมชาติ	ดร.วิไลรัตน์ ชีวะเศรษฐธรรม	สกว.	829,428
39	ตัวเร่งปฏิกิริยาซิลเวอร์ นิกเกิล และซิลเวอร์-นิกเกิลบนมิโซพอร์สแมงกานีส และออกไซด์ผสมของมิโซพอร์สอะลูมินา-แมงกานีส: การเตรียมการวิเคราะห์สมบัติและการเร่งปฏิกิริยาการสลายของเสียอินทรีย์	ดร.เสาวภา โชติสุวรรณ	สกว.	240,000
40	การแสดงออกและการศึกษาลักษณะเฉพาะของ azoreductase โดยยีน azoR1 จากแบคทีเรีย Bacillus subtilis	ดร.มนทิรา ลีลาเกรียงศักดิ์	สกว.	240,000
41	สารตกค้างในหัวนมยางชนิดยางธรรมชาติและยางซิลิโคน	ดร.วิไลรัตน์ ชีวะเศรษฐธรรม	สกว.	259,419
42	Development of High Performance Thermoplastic Vulcanizates (TPVs) Based on Blends of Epoxidized Natural Rubber (ENR) and Thermoplastic Polyurethane (TPU)	รศ.ดร.เจริญ นาคะสรรค์	สกว. และ DAAD.	746,500
43	การถ่ายทอดผลงานวิจัย สิ่งประดิษฐ์จากยางพารา และการทำผลิตภัณฑ์จากน้ำยางชั้นชนิดครีม	รศ.อาชีชัช แกสมาน	สกว.	36,000
44	เทอร์โมพลาสติกยางธรรมชาติชนิดใหม่จากไนลอนและพอลิเอสเทอร์	รศ.ดร.เจริญ นาคะสรรค์	สกว.	984,280
45	อิทธิพลของระบบการวัลคาไนซ์ต่อสมบัติของเทอร์โมพลาสติกวัลคาไนซ์ และการเตรียมเทอร์โมพลาสติกวัลคาไนซ์ที่มีสมบัติเฉพาะจากการเบลนด์อย่างธรรมชาติกับพอลิโพรพิลีน	รศ.อาชีชัช แกสมาน	สกว.	692,280
46	การเตรียมและสมบัติของยางธรรมชาติทนความร้อน	ผศ.ดร.อดิศักดิ์ รุ่งวิชานินวัฒน์	สกว.	1,104,280

ตาราง 68 รายละเอียดโครงการวิจัยที่ได้รับการสนับสนุนงบประมาณจากหน่วยงานภายนอก ปีงบประมาณ พ.ศ. 2552-2553

ลำดับที่	ชื่อโครงการ	หัวหน้าโครงการวิจัย	แหล่งทุน	งบประมาณ (บาท)
47	การเตรียมฟิล์มพอลิยูรีเทนที่มียางธรรมชาติเป็นองค์ประกอบ	ดร.อโนมา ธิติธรรมวงศ์	สกว.	543,280
48	การสร้างความพร้อมสำหรับการจัดการข้อมูลพื้นฐานที่จำเป็นใน 3 จังหวัดชายแดนภาคใต้	ดร.ภัทรารรณ ทองคำชุม	สกอ.	40,000
49	ผลของแป้งข้าวเจ้าอะมิโลสสูงต่อคุณภาพข้าวเกรียบ	ดร.เทวี ทองแดง คาริลล่า	ไม่ระบุ	30,000
50	การเตรียมกายภาพธรรมชาติที่วัลคาไนซ์ด้วยความชื้น	รศ.ดร.เจริญ นาคะสรรค์	ไม่ระบุ	120,000
51	Comparison theorems for curves in meyrice spaces of bounded curvature	อ.อัสฮารีร์ สماعيل	ศูนย์ความเป็นเลิศด้านคณิตศาสตร์	800,000
52	จัดการและฟื้นฟูทรัพยากรธรรมชาติในอ่าวปัตตานี และกิจกรรมฐานข้อมูลสัตว์น้ำเศรษฐกิจและทรัพยากรในระบบนิเวศย่อยต่างๆ ของอ่าวปัตตานี	ผศ.ดร.ชุกรี หะยีสามแม	สนง.ส่งเสริมทรัพยากรธรรมชาติ จ.ปัตตานี	525,000
53	การศึกษาความหลากหลายชนิด ความชุกชุมและการกระจายของแพลงก์ตอนพืช เบนทิกไมโครแอลจี และแพลงก์ตอนสัตว์ บริเวณพื้นที่ปกปักพันธุกรรมพืชเขื่อนรัชชประภา จ.สุราษฎร์ธานี	อ.สุภาพร ฝั่งชลจิตย์	การไฟฟ้าส่วนภูมิภาค	180,640
54	ศักยภาพการเพาะเลี้ยงปลาน้ำจืดเศรษฐกิจบริเวณชายฝั่งทะเล เพื่อการเรียนรู้สู่เยาวชนชายแดนใต้	รศ.ดร.อึ้งรงค์ ออมสกุล	โครงการไทยเข้มแข็ง 2553	2,500,000
55	ศึกษาพัฒนาหมู่บ้านประมงต้นแบบ	ผศ.ดร.ชุกรี หะยีสามแม	โครงการไทยเข้มแข็ง 2553	9,456,300
56	วิจัยเชิงปฏิบัติการส่งเสริมและพัฒนาทักษะการใช้เทคโนโลยีสารสนเทศเพื่อสตรีในท้องถิ่น	ดร.เมตตา ภูนิง	ไม่ระบุ	600,000
คณะรัฐศาสตร์				14,729,232
57	วาทกรรมเรื่องของการสร้างชาติและวีระบุรุษของมาเลเซีย: ศึกษาผ่านแบบเรียนประวัติศาสตร์ระดับมัธยมศึกษา	อ.นัจมียี หมัดหมาน	สกว.	325,560
58	โครงการทุนสนับสนุนวิจัยกิจกรรมทางเลือก (Alternative Activity Research:AAR) เพื่อเด็ก สตรี และผู้นำศาสนา ในพื้นที่จังหวัดปัตตานี ยะลา นราธิวาส และสี่อำเภอตอนล่างของจังหวัดสงขลา	ผศ.ปิยะ กิจถาวร	สกว.	3,688,348
59	โครงการ ทุนสนับสนุนการวิจัยนักศึกษาระดับปริญญาตรี สำหรับนักศึกษาระดับปริญญาตรี ในพื้นที่สามจังหวัดชายแดนภาคใต้	ผศ.ปิยะ กิจถาวร	สกว.	4,129,004
60	โครงการศึกษาวิจัยประเมินผลกระทบของพระราชกำหนดบริหารราชการในสถานการณ์ฉุกเฉิน พ.ศ. 2548 ต่อการจัดการและการแก้ไขปัญหาความรุนแรงในจังหวัดชายแดนภาคใต้ พ.ศ. 2552	ผศ.ดร.ศรีสมภพ จิตรภิมย์ศรี	ศอ.บต.	4,299,320

ตาราง 68 รายละเอียดโครงการวิจัยที่ได้รับการสนับสนุนงบประมาณจากหน่วยงานภายนอก ปีงบประมาณ พ.ศ. 2552-2553

ลำดับที่	ชื่อโครงการ	หัวหน้าโครงการวิจัย	แหล่งทุน	งบประมาณ (บาท)
61	โครงการสำรวจทัศนคติประชาชนเกี่ยวกับปัญหาเสพติดและขบวนการยุติธรรม และการได้รับความเป็นธรรม	ผศ.ดร.ศรีสมภพ จิตรภิรมย์ศรี	ปปส.	744,000
62	โครงการพัฒนาระบบฐานข้อมูลสนับสนุนการแก้ปัญหาในพื้นที่แพ่งระบาดยาเสพติดจังหวัดชายแดนภาคใต้ของสถานวิจัยความขัดแย้งฯ	ผศ.ดร.ศรีสมภพ จิตรภิรมย์ศรี	ปปส.	320,000
63	โครงการสำรวจข้อมูลผ่านการบำบัดรักษา โครงการภูาลันนันบารู (ทางสายใหม่) ในพื้นที่จังหวัดชายแดนภาคใต้ ปี 2553	อ.ดวงยิหวา อุดรสินธุ์	ปปส.	116,667
64	โครงการประเมินทัศนคติและความคาดหวังของประชาชนต่อโครงการภูาลันนันบารู	อ.ดวงยิหวา อุดรสินธุ์	ปปส.	83,333
65	ระบบขับเคลื่อนเพื่อสร้างความพร้อมและความเข้มแข็งด้านการวิจัยด้านสังคมศาสตร์และมนุษยศาสตร์ มหาวิทยาลัยสงขลานครินทร์ วิทยาเขตปัตตานี	ผศ.ดร.ศรีสมภพ จิตรภิรมย์ศรี	ปปส.	1,000,000
66	การส่งเสริมบทบาทเยาวชนระดับอุดมศึกษาเพื่อพัฒนากระบวนการยุติธรรมชุมชนในพื้นที่จังหวัดชายแดนภาคใต้	ดร.สามารถ ทองเผื่อ	กระทรวงยุติธรรม	23,000
คณะวิทยาการสื่อสาร				4,257,980
67	การศึกษาสารทางการเมืองผ่านใบปลิวของผู้ก่อความไม่สงบในพื้นที่ 3 จังหวัดชายแดนภาคใต้	อ.สมัชชา นิลปัทม์	สมาคมรัฐศาสตร์และรัฐประศาสนศาสตร์ภาคใต้	100,000
68	โครงการวิจัยและพัฒนาระบบข้อมูลสนับสนุนการตัดสินใจพัฒนากำลังคนในพื้นที่จังหวัดชายแดนภาคใต้	ดร.ศรียา บิลแผละ	สกอ.	2,200,000
69	โครงการพัฒนาระบบฐานข้อมูลสนับสนุนการแก้ปัญหาในพื้นที่ระบาดยาเสพติดจังหวัดชายแดนภาคใต้ของสถานวิจัยความขัดแย้งและความหลากหลายวัฒนธรรมภาคใต้	ดร.ศรียา บิลแผละ	ปปส.	320,000
70	Building a Culture of Peace in Muslim Community in Southern Thailand through Family Communication	อ.สากีเราะ แยนนา เบ็ญฮารูน	Asian Muslim Action Network (AMAN)	155,000
71	วิธีการสื่อสารเพื่อโน้มน้าวใจของผู้ก่อความไม่สงบในจังหวัดชายแดนภาคใต้ในทัศนะของผู้นำทางความคิดในพื้นที่จังหวัดชายแดนภาคใต้	อ.สากีเราะ แยนนา เบ็ญฮารูน	สถานวิจัยความขัดแย้งและความหลากหลายทาง	60,000
72	โครงการพัฒนาการสื่อสารสุขภาพของจังหวัดสตูล	อ.ชรินทร์ สมโลก	สสส.	100,000

ตาราง 68 รายละเอียดโครงการวิจัยที่ได้รับการสนับสนุนงบประมาณจากหน่วยงานภายนอก ปีงบประมาณ พ.ศ. 2552-2553

ลำดับที่	ชื่อโครงการ	หัวหน้าโครงการวิจัย	แหล่งทุน	งบประมาณ (บาท)
73	ข่าวที่ไม่เป็นข่าวในจังหวัดชายแดนภาคใต้: ศึกษาประเด็นข่าวสารในจังหวัดชายแดนภาคใต้ที่ไม่ได้รับการเสนอผ่านสื่อมวลชน ระหว่างปี 2547-2552	อ.ภริกาญจน์ ไคนุ่นนา	สถานวิจัยความขัดแย้งและความหลากหลายทางวัฒนธรรมภาคใต้	122,980
74	สถานภาพ บทบาท และศักยภาพของสื่อพื้นบ้านในฐานะสื่อทางเลือกเพื่อการพัฒนาสังคมภาคใต้	อ.จารียา อรรถอนุชิต	โครงการพัฒนาแห่งสหประชาชาติ (UNDP)	120,000
75	การสำรวจสถานภาพสื่อโทรทัศน์ท้องถิ่นและโทรทัศน์บอกรับสมาชิกใน 5 จังหวัดภาคใต้ตอนล่าง	อ.ภริกาญจน์ ไคนุ่นนา	โครงการพัฒนาแห่งสหประชาชาติ (UNDP)	150,000
76	การนำเสนอข่าวสื่อมวลชนเกี่ยวกับสตรีในจังหวัดชายแดนภาคใต้	อ.สากีเราะ แยน่า เบ็ญฮารูน	โครงการพัฒนาแห่งสหประชาชาติ (UNDP)	210,000
77	การประชุมเชิงปฏิบัติการ สื่อมวลชนกับการสร้างเสริมสันติสุขในจังหวัดชายแดนภาคใต้บทบาทที่เป็นจริง บทบาทที่ควรจะเป็น และเส้นทางสู่การสื่อสารเพื่อนสันติภาพ	อ.สมัชชา นิลปัทม์	โครงการพัฒนาแห่งสหประชาชาติ (UNDP)	390,000
78	โครงการศึกษาสถานภาพ บทบาทการดำเนินงาน และการเสริมสร้างความเข้มแข็งของสื่อวิทยุเพื่อร่วมสร้างสันติภาพใน 5 จังหวัดตอนล่าง: จังหวัดสตูล สงขลา ปัตตานี ยะลา และนราธิวาส	อ.อรุณีวรรณ บัวเนี้ยว	โครงการพัฒนาแห่งสหประชาชาติ (UNDP)	180,000
79	ขีดความสามารถของสื่อและการนำเสนอข่าวออนไลน์ในพื้นที่ห้าจังหวัดชายแดนภาคใต้	อ.ฐิติมา เทพญา	โครงการพัฒนาแห่งสหประชาชาติ (UNDP)	150,000
คณะศิลปกรรมศาสตร์				520,500
80	ศิลปะสู่กระบวนการสร้างสรรค์ที่เป็นเอกลักษณ์เฉพาะถิ่น	ผศ.พิเชษฐ์ เปียร์กลิ่น	บ.เอเลิ้ล อินทีเรีย เวอร์คชอป จำกัด	180,000
81	วิหารแห่งจิต	ผศ.พิเชษฐ์ เปียร์กลิ่น	ม.ศิลปากร	100,000
82	ดนตรีเป็นอาชีพใหม่ของสังคมไทย	ผศ.นภดล ทิพย์รัตน์	สกว.	40,000
83	โนรา	อ.ทัศนียา คัญทะชา	สกว.	200,500

สารสนเทศ 2553

มหาวิทยาลัยสงขลานครินทร์ วิทยาเขตปัตตานี

ที่ปรึกษา	ผู้ช่วยศาสตราจารย์นพพร เจริญทอง นายวีระพงศ์ อภารัตนคุณ นางปฐมา อาแว	รองอธิการบดีฝ่ายวางแผนและพัฒนาระบบ วิทยาเขตปัตตานี รักษาการในตำแหน่งผู้อำนวยการกองแผนงาน วิทยาเขตปัตตานี รักษาการหัวหน้างานวิจัยสถาบันและจัดการ ทั่วไป
ผู้จัดทำ	นางสาวมนสิการ เปรมปราชญ์	นักวิชาการอุดมศึกษา
ออกแบบปก	นายอนันต์ กาเดร์	สถาปนิก

ปีที่พิมพ์ พฤษภาคม 2554 จำนวน 100 เล่ม
กองแผนงานวิทยาเขตปัตตานี
มหาวิทยาลัยสงขลานครินทร์ วิทยาเขตปัตตานี
โทรศัพท์/โทรสาร 0-7331-2388

กองแผนงานวิทยาเขตปัตตานี
มหาวิทยาลัยสงขลานครินทร์ วิทยาเขตปัตตานี



<http://planning.pn.psu.ac.th>

โทร/โทรสาร : 073-312388